盛京時報

陰曆丙子三月二日
昭和十一年三月廿四日
西曆一千九百卅六年

本報價目 本埠每份每月一圓二角(國幣) 外埠郵費在內每份每月一圓四角(國幣) 零售每份五分(國幣)
廣告刊費五號字每行十三字一日一圓(國幣) 長期另議
發行人 染谷保二郎 編輯人 菊池貞二 印刷人 東光明
發行所 奉天騎田町九番地 盛京時報社

時論

魯西災民歸耕問題 (夢蕉)

魯省西部瀕黃河各縣。自上年鄄城決口。田廬淹沒以後。該省府即將被災各縣之人民。移送於全省未被災各縣。最多時收容人數。達三十餘萬。每月所需衣食費用。達七十萬元以上。其欵項則取之於公務員捐廉助賑。徵收田賦附加。暨停發之各縣黨部經費。近以閱時半載。羅掘俱窮。而春耕之期。未可貽誤。乃由民政廳籌遣災民回籍。限於三月間辦理完竣。但嘉祥鉅野東平等縣。積水未退。春耕絕望。祇就東平一縣而論。災民達三萬人。如果回籍。食宿即生問題。於是該縣乃有暫緩資遣之請。其餘積水未退各縣。情形當亦大略相同。此誠今日極堪注意之問題也。

近者國聯勞工局。發表中國失業工人。有五百餘萬。聞者爲之動容。其實此項失業工人當指舊式被淘汰之手工業而言。中國既無勞工失業保險之制。而國家財力。又不能如歐美之大興國營事業。軍需工業以收容之。故失業工人惟一之消納。即爲農村。五市以來。舊式手工業之工人。逐漸淘汰。已有數十年之歷史。而歷來勞工失業問題。從不如歐美之成爲嚴重問題者。其關鍵在此。且中國若干種手工業。固有以工而兼農。或爲農人之副業者。近年以來。農村之荒殘益甚。於是失業之農。與失業之工。粘成一片。始成爲社會之大問題。此中國與歐美不同之點。而今日所不容忽視者。亦正在此也。

「民爲邦本」。「政在養民」。爲中國自昔相傳之格言。近年以來。皖贛邊境。匪擾最久。贛省肅清逾年。而流亡未盡復業。該省當局。方有歸耕運動之舉。並以壯丁缺乏。議令軍隊助耕。皖邊則零匪未盡肅清。而皖西復遭奇荒。略舉數省爲證。已見今日之民生。無處不呈百孔千瘡之現象。魯省與冀接境地方。近年本有伏莽潛滋。而魯西被水之十餘縣。又以決口尚未堵塞。積水未退。歸耕無望。其已經遣回之災民。聞爲數不過一萬一千餘人。是則此尚待安插之數十萬災民。畢竟作何措置。魯省南控蘇皖。西北與冀省接壤。以地位之衝要。實爲國所關懷。一省行政長官。職司民牧。固屬責無旁貸。但該省月籌七十萬。以養災民。就大體論。不可謂非先其所急。閱時半載。計費已達四五百萬之多。就財力論。不可謂非悉索敝賦。中樞之於疆吏。一方應勉以盡職。一方亦應匡其不逮。鄉村建設研究院長梁漱溟。曾提議於濟南設立災民工廠。以收容此暫難資送回籍之人。雖已爲該省政府所採納。並呈請中央撥欵。但一廠收容之工人。至多數千。而該省現在歸耕無望之災民。爲數太多。一勺之水。沾溉難遍。急宜另籌鉅大之以工代賑方法。庶較有濟。吾人以爲該省膠濟鐵路延長計劃。已定爲自濟南至聊城以達豫省之彰德。其濟聊段並已開始測量。限兩個月測竣。而該段建築費。按照二十五年鐵路建設公債之用度。本指定以一部爲膠濟路建設之用。是則工費已有指定之欵。此段土方建築。儘可即以歸耕無望之魯西災民充之。俾其以工代賑。若如該省現擬辦法。該段路工。俱用徵工服役。費用雖省。而魯西災民安插。仍成問題。與其另請中央撥欵以辦災民工廠。固不如早請籌撥膠濟路應得之建設公債。俾其以工代賑之爲愈妥。爰爲該省當局。借箸籌之。(上海新聞報)

▲勘誤 二十一日短評「北平之盛大壽筵」係「北方之盛大壽筵」之誤「北平市長」係「天津市長」之誤又廿二日短評「修談問罪不興師」題下第七行「比」字上脫「德」字「由個人祝壽說起」題下第一行「北平」係「北方」之誤第十二行「將」字係「對」字之誤合亟更正

法陸長報告
邊境已駐有重軍

巴黎訊云、陸長摩令頓出席衆院軍事委會、當就最近東陲國防設施有所說明、謂在邊境各要塞業已駐有軍隊、其調防事宜、短期內均可完成、即有外來攻擊、亦可有恃無恐、至邊防要塞附近各營房、應行添造改善之處、其所需追加經費、政府不久即當提交衆院、請求核准、又後備軍依照通例、應於本年夏季徵召入伍、總候訓練者、均將提前於今後數週內徵集之、俾可於此外交形勢緊張之際、增强邊防實力、完成國防制度、惟最近退伍之兵士則不擬重徵入伍云、

西國左派騷動
各地教堂多被焚燬

馬得里訊云、西班牙新聞檢査雖仍在厲行、但全國各地革命分子賡續騷動之消息、依然可以傳出、聞木爾西亞省耶卡城教堂七處、及樓房數座、均被革命黨人縱火焚毀、阿爾巴塞特城、寺院俱樂部暨教堂多處、亦被革命分子焚毀、並有二人因法西斯嫌疑被殺、維哥城右翼分子多人、被馬克斯主義者槍殺、同時縱火焚燒奧卡科城具有歷史價值之教堂、盡成灰燼、每日逃往直布羅陀埠葡萄牙及法國者、無慮數千百人、

英副元帥主張
英國施行兵役

倫敦訊、副元帥米林前帝國參謀部、總長接見「星期日共斯巴特亦報」記者、表示贊成英國施行當兵役務、」

英外相在下院
陳述歐洲政局

倫敦訊云、外相艾登廿日下午在下院申述歐洲政局時宣稱、羅迦諾公約國即英法比意對于德國片面廢止羅迦諾公約派軍重佔萊茵地所引起各問題、已成立一種協定、同時發表載有該協定細則之白皮書、艾登謂四國之意、以爲宜請德國參加國聯行政院重大討論、而有陳述其理由機會、然後再取表決、行政院會議尚未終止、星期一將續開會議、十三國委員會或將於明日開會、攷慮所接意阿兩國關於議和談判之復文、德軍佔萊茵地、顯然自始即爲已成之事實、因此與德國重開談判、極感困難、艾登繼評論羅迦諾會議協定草案白皮書、謂英國之主要目的、在恢復國際法之信任、並造成可努力重建歐洲安全之狀況、四國已請德國將法俄互助協定提交海牙法庭公斷、並得有關係國之同意建議、應以羅迦諾公約擔保國之陸軍小隊編成國際軍隊、駐防法德邊界與比德邊界東面一狹區、德國在談判期中、應擔任不增厚已抵萊茵地之軍隊、或從事建築防禦工程、法比則擔任不再派軍至邊陲、英國準備供給國際軍隊所需之隊伍、英國已重行確認其對羅迦諾公約之義務、並擬與意法比三國締結陸軍參謀契約、以應付無論若何之侵略、四國所商妥之協定公允而合理、將提交國聯行政院、鑒於法比兩國所採之溫和態度、今請德國對於其行爲所造成之時局、有所貢獻、乃甚合情理之舉、羅迦諾公約國應根據三國會德國備忘錄中之提議數條、並根據萊茵地現局之改變、與羅迦諾公約國可加入的互助公約之草稿、以事談判、此後階段、將爲關於德國其他建議、即一安全、二軍備、三經濟關係之世界會議、英意政府應以如談判失敗彼等將所處之地位通知法比政府、渠甚希望德國接受此種建議云、

萊茵問題 (一)
譯自曼哲斯特衛報
一從凡爾賽到羅迦諾

萊茵國的理想

萊茵非武裝區域包括萊茵河左岸和右岸五十公里以內的地方、其中共埃克斯拉夏拜爾(Aix-La-Che Ppelle)、哥龍(Cologne)特里葉(Trevet)佛蘭克福(ianafort)等大軍火工業中心、和薩爾(Saar)區域、萊茵區域的歷史很長、德法兩國的軍事專家老早就認萊茵河是德法的天然的軍事的疆界、德國大將毛奇會說到萊茵邊疆異常堅固、因此德國差不多是不能攻破的、至於萊茵左岸的德國地方、在法國人看來、就等於德國向外侵略的跳板、在地理上、它和法國打成一片、沒有東西將它和法國分開。

一九一八年德軍敗退之後、法國政治家和軍事家便想萊茵中立的問題、以預防德國的二次進攻、一九一八年十一月二十七日、法國的福煦元帥在致法總理克里孟梭的備忘錄上說、『此後、萊茵河必須變爲德國西方的軍事疆界、德國對於萊茵河西岸的一切軍事權利、都須取消、那就是德國須放棄萊茵河的主權、總而言之、德國須除去一切使德軍能迅速侵入比、法、盧森堡、並達到北海岸來威脅英國的種種軍事設備、……從德國的道德與物質狀況、和她的人口超過西方民主國家幾點上說、這是維持和平的必不可少的保障、因此他主張在萊茵河的左岸、建立一個緩衝國家、永久在協約國的佔領和統治之下、

福煦的備忘錄成爲此後數月中法、英美代表間許多諜文的基礎、英國的代表路易喬治和凱爾(Philip kerr)即今洛西安爵士(Lord Lothian)雖承認法國目的的正當、但不贊成她的辦法、他們不同意法國的說法、即萊茵河左岸可很容易的造成第二個比利時、一個有自已的國家意識的新國家、他們覺得這樣創造一個新國將產生許多技術上的困難、對於這些困難幾乎是無法可想的、同時還要激起德國的國家主義、和英國親德的運動、對然克里孟梭說、只要一個英國國旗就够了、其餘的事完全由法國担任、他們還不願意使英國參加、卻另外提出幾個建議、一九一九年三月十四日、美總統威爾遜回到巴黎、與克里孟梭會談兩小時、克氏再提出法國的觀點和意見、並對英國的建議表示反對、

本日三大張半

伊蘭施行
錢幣獨制法

倫敦訊云、伊蘭國會通過施行錢幣獨制法、商人及出口商人應將所有錢幣之收入送交國立銀行入口貨需用錢幣、向特設之錢幣公司要求、

英皇接見
德法代表

倫敦二十日英亞社電、英皇廿日晨分別接見外長艾登、德代表理賓特羅甫、法代表班固爾、國聯秘書長安文諾、

歐洲危機打開工作之效果 (六)
鈴木東民原著

但是日本之退出海會、致使英國的希望成爲泡影、遠東的勢力均衡、在現實上已被打破了、既已釀成這種情勢、由英國說來、不能不傾其全力以牽制日本在華之發展、美國亦有同感、故在日本退出之後、倫敦海軍會議、仍由英美法意四國繼續進行、英美的意圖、是在想先調整英美法意間的海軍力關係、然後對抗日本、英國的遠東政策有時與日本結合、有時又與美國協調、常動搖於兩者之間、即在日本脫出海會之後、英國仍在期待日本重新加入會議、英國雖與日本對立、而一方又在焦慮設法發見兩國間的協調的道路、

英國在四國海軍會議中的態度很值得注意、因主力艦噸位的爭執、美法兩國成爲尖銳的對立、及法國方面反對招請德國參加、會議屢瀕於決裂的危機、即至現在其前途亦尙難樂觀、但是英國處在這中間、始終是熱心的在盡調停的任務、這不外是由於英國想使四國會議成功的熱誠、而法國又很想藉這機會、對於常受德國威脅的萊茵河沿岸的保障、得到英國的確認、美國雖很不願意將歐洲的政治問題導入於此次會議來、但是英國的態度、若能因之而使美法的對立得以解消、使四國會議得以圓滿閉幕、則很有不辭放棄其大陸不干涉主義、而接受法國的要求的意思、法國駐英大使考實於二月十四日、與英外相艾登會商之後、即回巴黎去與本國政府商決、兩氏的會商、英國是否接受了法國的要求、迄今尙未明瞭、若是英國接受了法國的要求、則法國必對美國的要求讓步以爲代價、而四國會議亦將有圓滿的終結的、

北克什米爾
探險隊遇難

八十六人慘遭雪埋

印度朱木那訊云、朱木那今日接到慘訊三起 (一)從北克什米爾高原歸來之探險隊八十六人、途中慘遇雪崩、悉數壓斃、內有(二)在西克什爾探險者二十五人、亦被潰雪所埋、(三)自沙瓦東北大雪、凍死五十人、

嗚謝 太平 中國 聯保 三保險公司賠欵迅速

敝號於二月廿五日下午十二時許因東鄰振記洋貨(仕)失愼(火)焰竄及時在午夜櫃夥均由睡夢中驚醒已火光燭天消防隊趕到竭力施救旋即熄滅幸事前在太平、中國、聯保、三保險公司分保貨物火險洋二萬五千元整茲遭損失經開列清單計二萬一千三百一十七元九角八分送三公司查核業由三公司分別如數照賠毫無留難足徵三公司資本宏厚信譽卓著特登報鳴謝並敢爲有意者介紹之

奉天 鼓樓北德源東啓

安廣縣公署聲明

爲限期各民戶所有生荒一律開墾如或不能開墾應即來署報告否則撤佃另放事

爲聲明事茲查本縣幅幀遼潤邊荒曠大近歲以來匪患肅清農村形見恢復是以對於土地經營亟應澈底整理福民利國關係綦要茲限定所有全縣管領未墾生荒業主務於本年六月底以前一律各自開墾完竣倘或不能從事開墾應於限期以前來署從實報告以便考核整理如其逾期未報即行從實清查撤歸另放所有此項情形除佈告閤屬村民一律知照外合行登報聲明務期遐邇管領業主一律週知特此聲明

康德三年 月 日

失照聲明列左

坐落本縣第二區大高力南段六百五十二號永和堂領名地一段北至桐蔭堂南至福善堂東至河西至日升堂又六百五十三號福善堂領名地一段東至河西至德善堂南至李士維北至永和堂又六百五十四號德善堂領名地一段東至福善堂西至何姓南至本姓此三段大照均係交由縣公署遺失又坐落本縣二區十二段八百八十七號劉萬山領名地一段東至劉姓西至河南至周姓北至王姓此照遺失以上共計大照四張除依法令呈請縣署補發外不論何人拾得概作無效特此聲明

殊河縣二區一面坡 李桂馨啓

感頌牙醫

牙醫李心如先生現在哈爾濱正陽四道街四六號開設吉濱齒科醫院手術精巧罕與倫匹鄙人前因牙病兩次摘補深知其妙價值又廉用特登報鳴感望患牙痛諸君速赴該院醫治即知予言之不謬也此頌

溫都爾親王 陽倉扎布啓

遺失地照聲明作廢

敬啓者敝人董長增原領簾字段十一號熟地五十垧地照一張於事變時不愼將地照遺失除向縣公署請補發新照外該舊照無論落於何人之手概作廢紙特此聲明

肇州董長增啓

錦縣電氣股份有限公司發還股本廣告

敬啓者敝公司於二月二十九日解散已登報公告在案依照股東總會清算之結果於二月二十九日現在之股東普通股每股發還國幣二十七元七角整至原來之紅股每股酬發國幣一元請於三月二十四日起至五月二十三日止攜帶股票息摺及與股票名義相符之印章到滿洲電業公司錦縣支店院內(即本公司舊址)錦縣電氣公司清算處領換股欵可也其未付之股息紅利亦於同時發給但發還金額在十元以上者以中央銀行支票支付此請股東諸位公鑒

康德三年三月二十三日

清算人 高橋康順 楊岫峯 工藤雄助 蘇廣綸 毛明倫

隆中策啓事

答友人問用神看八字固以用神爲緊要命譬之身用神譬之身之精神精神厚則身旺精神薄則身衰精神長存則身生精神壞盡則身死看八字看用神而已矣然取用神之法雖當專一而不眩亦宜經驗如正偏官格有時制化互用其或生制參用況行運數十年無俱木俱金之理嘗見大富貴命不恃一神爲用其專恃一神者乃補偏救弊之命耳好星命之學能玩此篇則命理又思過半矣郵寄小批三元中批五元大批十元書某省人四日回件與衆不同之星凰井斷收庚冊後莫不驚歎命數有準耶

民初人物誌 展期年內出版 內容豐富洋裝鉛印每部定價拾圓預約五元再刊指期履行預約

奉天商埠三經路 凱寧飯店十二號室

健胃固腸丸

崇治 痢疾 腹痛 胃腸病 靈藥 健胃固腸丸

胃腸衛生必備

夫胃腸爲人身營養最要之機關首宜注重其衛生以保强健否則腸胃衰弱百病叢生彼傳染病中如吐瀉紅痢霍亂等症病勢劇烈極易奪人性命他如吐瀉腹痛消化不良諸病無論男女老幼人人日常所易患一言以蔽之曰胃腸不衛生耳故欲謀胃腸之衛生不可不先服健胃固腸丸此丸功能補胃整腸專治紅白痢疾痧疫胃痛腸炎消化不良吐瀉腹痛胃腸衰弱各症如能日常服用可保胃腸强健益壽延年也 以及全國有名大藥房均有出售

藥價 二十錢 二圓 三十錢 參圓 五十錢 五圓 一圓 拾圓

發行 大阪市東區伏見町 谷回春堂大藥房

短期教授

測量 照像 測量科一個月照像科十五日畢業 隨時入學詳報要二分郵票

小西邊門裡斗母宮 滿洲測量學院 滿電話五〇二五番

招生廣告 日語別科

招生額數 以座席滿員爲止
學科目 夜間專教日語
卒業 初級一年高級一年有相當學力者得入高級
教授時間 夜間星期一二四五每日自六點至八點
開學 陽歷四月六日
學費 報名費壹圓每月謝壹圓故入學時共交貳圓
入學資格 無論男女並無制限
報名手續 至本校填具願書
報名期 陽歷四月二號
書籍等費 一年約需壹圓五角

奉天小西關赤十字病院前 奉天同文商業學校

奉天日語學院 續招新生 (男女兩校)

科別 專修科、高級科、師範科、各科插班生
校址 (男校)奉天大北邊門外無線電台 (女校)奉天商埠三經路國立博物館前
現已開學隨時入校(另有詳章函索附郵二分即寄)

募集廣告

一、鮮魚仲買人 十名募集
一、所屬 本社壺蘆島出張所專屬
一、開所期日 四月十五日
右希望者須報到本事務所
昭和十一年三月二十日
株式會社錦州市場

大阪尾崎染料廠 老頭牌染料滿洲國總代理店 永泰洋行

1、本洋行於康德三年三月十五日開始營業
2、貨物種類 A粉狀老頭牌各色硫化青 B泥狀老頭牌各色硫化青 其他種類甚多在庫品豐富備有目錄及說明書
3、本洋行委託奉天小西關大什字街北裕泰公司一手販賣如蒙賜顧請與裕泰公司接洽謹將裕泰公司電報掛號及電話列下
電報掛號 滿洲 三五九〇番 電話 三七一四九番
4、招聘滿洲國境內各埠代理店待遇從優備有簡章請函裕泰公司即寄

招生 奉天日語研究會

普通科(六個月) 中等科(六個月)
高等科(六個月) 研究科(六個月)
●夜班各科(自午後六時至午後七時半)
●初學班 四月一日開始
●各插班生隨到隨錄
●隨時發給本會刊行最新日語會話講義錄
(會內備有宿舍詳章函索即寄)
城內大南門裡

新委瀋陽縣四鄉分館

本報刻在沙子溝添設瀋陽縣四鄉總分館一處委任宋祝三爲經理黃介游韓文華二人爲派報員專赴各鄉派銷望各村紳商各界如有訂閱報章及刊登廣告者祈就近向該分館接洽可也恐未週知特此佈告

盛京時報營業部啓

專門帽店

奉天城內中街路南 同豐元帽店
崇造各季紳新男女 帽品
自運兩洋流行男女 時帽
大宗英意 國長短 絨禮帽 價廉

收買股票廣告

一、奉天商工銀行股票『繳足十圓』
一、奉天儲蓄會股票本號
一、滿洲電信電話股票
一、滿洲國公債勸業債券
右高價收買願賣者攜來股票紅利摺印章計現錢勿失好時要快來

滿洲取引所仲買人 奉天加茂町十五番地 山正株式店 電話長 二一四六番 四六二一番

侵晉共匪佔領交城
太原情勢嚴重
旬日間動向尤堪注目

【太原廿二日電】共匪先鋒部隊、衝出山西軍之重圍、已占領太原西方約卅里之交城、太原城內、因情勢緊迫、大爲混亂、戒嚴愈爲嚴重、閻錫山朱綬光等、在綏靖公署研究緊急對策、目下勸匪軍陸續開往前線、

【太原二十二日電】竄援文水交城之匪、經晉軍痛勦、傷亡過半、僅餘七八百人、頃正派人兜勦、即可全滅、

需要軍費急且巨
閻已下令增稅
中央軍兩師由南方增援

【又電】一九三〇年、閻錫山起反蔣軍、在河南、山東、與中央軍交戰慘敗後、聲明下野、以收進出平津、山東之鋒、再守山西以來、因迫有再編成門羅主義之必要、遂以十年經濟建設案、努力打開山西之窮狀、實施該計劃以來、已逢六年、但閻錫山之經濟建設政策、爲欲始終積極的統制經濟、即爲設置太原經濟建設委員會、謀產業之振興、以西北實業公司爲實施機關、對特產化學工業礦業、紡織之四部門、傾注經濟的主力、以發揮某種程度之生產能力、防遏外國貨之輸入、並省外製品之移入、而努力於山西商品之銷售、但向最大市場天津之輸出、因無經濟的交通路、故不待滄石鐵道之鋪設、則不能發揮努力之現狀、

觀山西省財政狀況、本年度歲入、約一千六百萬元、若與其內債額約三百萬元加減、則實收爲一千三百萬元、占歲出之大部分者爲軍費、約九百萬、又經常軍費之外、由綏遠之鴉片收入、爲閻之重要軍費如斯觀察、殘餘之約四百萬元、爲行政費、並經濟開發費、故可知其進行如何遲緩、於是突然出現之共產軍侵入山西問題、且呻吟於負担軍費之閻錫山、更消失共產軍討伐費、雖倍加現在之軍費、諒亦不足、南京政府若不來一文、則閻果如何打開此財政的窮狀乎、共產軍更留於山西、擾亂山西無疑、彼之十年計畫、將歸崩壞、乘此機會、南京政府之法幣流入、使山西省票低落、增大經濟的不安、於是閻爲窮餘之策、遂決行增稅、由二十三日正式發表實施之旨、內容如次、

一、物品買賣、每海關一兩、徵收一元之附加稅、

二、貨物通過稅之增加、

三、官吏薪俸、平均扣去百分之四十、

擬以此項非常手段、打開財政的窘困、而民衆因此亦將釀成反閻空氣、民衆亦悉致此之原因、乃在共匪、已呈請山西出身之財政部長孔祥熙、司法部長王晉氏、要求中央軍積極剿共及援晉、結果、已決將中央軍第六師由運城、並將河南之九十五師由晉城、開入晉省、據一部觀測、中央擬利用共匪脅威山西、俟閻之政治經濟潰滅後、歸中央統治、並對冀察政權擴大其制霸權耳、而閻錫山、將由中央軍挽救山西乎、抑或勾結蘇聯任共匪蹂躪乎、或以晉軍死守山西乎、更與冀察提携而進行乎、刻正立於重大政治經濟的分岐點、最近旬日之動向、實爲晉省存亡之問題、頗堪注目、

與晉軍朱參謀長
一問一答

【太原廿二日電】國通社太原特派員、爲傾聽晉閻對共產軍現狀及將來對策、特於廿一日清晨十時、造訪綏靖公署欲與閻錫山會面、然閻氏似極力回避面晤、僅得與其代表日本陸大出身之參謀長朱綬光會晤、談半小時許、茲誌會談中之問答如次、

問…共產軍之現狀若何?

答…徐海東主力軍、似仍在中陽石樓方面、山西軍已由隰縣介休孝義靈石方面、張開包圍網、逐次追剿、已成袋中之鼠、無可遁矣、惟乘其間隙、衝馬而出之共產軍約三千名、竄出東南方、十八日進斷同蒲線、挾燒洪洞介休間[illegible]電桿等、割斷電線、致交通通信、完全杜絕、但靈石以南、駐有中央軍在彼、豫料不久便可殲滅、又自東北竄出之二千紅軍、十九日入寧武、廿一日入文水、

問…若言文水、則距太原西南約八里之遙、故太原省城當亦瀕於危機!

答…當然、危險或有危險、但山西軍定誓死以任警備耳、(據記者管見、汾陽駐有楊愛源之師團司令部、紅軍之佔領其後方文水、意者殆爲共產軍之擾亂工作也、)

問…擬赴汾陽方面視察狀況如何?

答…該方面已如上述、在兵擊中、殊爲危險、余以爲視察之念頭、最好是作罷爲宜、且該線自今晨起、已不搭乘旅客矣

問…中央軍爲何部隊?

答…第二十五師第二師、及第六師之各一旅、目下駐紮於靈石以南(據確息、各爲一師、)

問…有中央軍與共產軍勾通之說、果將如何?

答…決無此事!至其証據、現在太原有中央飛行機來援、能不爆擊歟?勾通說非日本武官之獨斷歟?

問…然則紅軍自瑞金出發以來屢與中央軍戰鬭、何未全滅歟?

答…此種理由、余實不知、(朱氏語帶含混、廻避明答、嗣又談及軍費問題)

問…山西省因共產軍之出現、財政上毫無破綻乎?

答…因討伐費增加軍費其事甚明、打擊固有打擊、而從前將軍隊用於敷設鐵路、是等軍隊、訓練甚備、可見此亦爲共產軍所乘之一重大原因也、

問…共產軍今後之動向若何?

答…所謂竄入綏遠方面、殆不可能若向南逃、又爲中央軍堵截、結果、或在山西省內殲滅、再者、已具殲滅之決心、

語至此、遂告終、按朱參謀長、今年五十五歲、山西軍之剿匪工作、成功與否、彼實負有責任、

晉西匪區視察記(上)

北平訊云陝北匪共竄入晉西後、頗爲世人所注視、記者爲明瞭眞象、特於本月十一日由平前往、計在前方歷時八日、所得各情如下、

井垣景況尚不如軍事時期之嚴重、惟每晚十時即行戒嚴、斷絕交通、惟運輸機械、給養之載重汽車、往來頻繁、各城門、均加緊戒備、十三日記者經汾陽至孝義、各縣城垣均[illegible]堅固、距孝義不遠之縣地、即爲總預備軍司令官王靖國司令部、每過一縣城距城數里即有哨兵嚴密盤查、村民均佩帶三角或長條區公所發給之標幟、明其爲良民、

共匪渡河　共匪在陝北時、即有渡河準備、早在黃河支流之(無定河)處、秘密製造牛羊皮、及木板小船二百餘隻、爲渡河之用、晉西當局以黃河沿岸千餘里、若以軍隊防守、不但現有之十餘萬兵力防不勝防、即以五十萬甚至百萬亦難保其不竄渡、是以決定俟匪渡河來後、即集中兵力以殲之、至上月二十日、匪乃秘密將製成船隻投下、毛澤東率領彭德懷林彪等、由陝北吳堡南約百餘里之三交鎮河渡河、當以猛力攻至晉西中陽、徐海東匪、則在下游(距三交鎮數十里)之上平關辛關等處渡過黃河後、即向石樓前進、比以毛匪進攻極猛、遂將中陽縣城佔領、而徐匪行動較緩、守軍楊耀芳部溫玉如旅之一團官兵退入城內、憑城固守、徐乃將城包圍、大部則散集水頭鎮、辛莊村等處、

共匪計劃　毛澤東匪佔據中陽後、晉軍援陝總指揮孫楚、即令所部前開陝北吳堡一帶之孟憲吉、馬延守等五旅官兵撤回晉北、進擊毛匪側背、卒將中陽縣城收復、石樓則被圍已有一月、仍由溫旅三連防守、查石樓爲晉西貧瘠之地、城內存糧有限、且缺乏飲料、守軍彈糧、逐日由飛機送往接濟、至共匪原定計劃如能直衝太原、即以晉省爲其根據地、否則即擬順晉之東南部竄至豫北冀南一帶、以期引起國際重大之變化、匪所打之口號、則爲「抗日」、「反日」、「救國」、

匪軍編智　渡河共匪、爲毛澤東之僞第一軍、徐海東之僞第二十五軍團、共編制爲每軍團下轄三軍、每軍三師、每師三團、每團三連、每連步兵九班、機槍兩班、匪軍實力一團、合我軍一營之數、一師合我軍一團、兩軍等於我軍一師、毛徐兩股匪衆中、共健全之赤衞軍約一萬六七千人、連同赤衞隊、遊擊隊便衣隊、少年先鋒隊等、共達二三萬人、匪軍士兵、每連中均有基本赤衞軍四五名、陝北籍者四五名、前在東北軍服役者四五名、現匪中除其本赤衞軍着藍衣制服、白綠色裹腿外、餘多着單衣、及各色破舊不等之長短服裝、行軍所用乾糧爲炒豆、炒米、且月無官餉、專以搶掠爲生、

匪區面積　匪自渡河後佔據中陽以南之暖泉鎮、窩龍關及石樓縣屬之大部、永和以北之東眈、鐵羅關、孝義以西之石灰、隰縣以北之水頭鎮、大麥郊、靈石以西之雙池、仲家山一帶、多爲山地、隱匿甚易、全部所佔面積、南北約七八十里、東西不過一百五六十里、其中縣治無一失陷者、匪之總司令部、及政治機關、則開設在暖泉鎮崖頭等處、

劉匪敗竄訊

【西安二十二日電】流竄至西門關七里川一帶共匪、連日經中央軍派隊痛擊斃匪百餘人、現仍努力搜剿中、

【西安二十二日電】劉匪率衆兩千、于五日在延家川附近經官軍擊敗後、十三日又行竄擾被迎頭痛擊匪散、狼狽逃竄、

日總領事在滬會議
已圓滿結束
有田昨日離滬北上

【上海廿三日電】第二日之總領事會議、已於廿三日晨八時、在大使館事務所大使室開會、除廿二日會議出席者外、並到有廿二日下午抵此之河相廣東、中村福州兩總領事、關於經濟問題、各總領事均有詳細報告、並對政治經濟相互的問題、交換意見、最後有田大使有激勵的訓示、中午散會、於是前後兩日之駐華總領事會議、遂告完畢、有田大使將於今日下午四時、偕同若杉參事官、萩原書記官由滬乘車北上、

【東京廿三日電】有田駐華大使就任後第一次駐華總領事會議、已於今日晨九時開會、大使館方面、到有田大使、若杉參事官等、總領事方面、有西田濟南、西青島、須南京、石射上海、三浦漢口各總領事、首由有田大使陳述與華方要人會商之經過、其次各總領事分別說明其管下政治的情形、大要如左、

一、排日及學生運動之發生經過及現狀、

一、蔣介石政權地方的反映、

預定廿三日開第二次會議、概爲協議經濟的部分、

國府對日態度
舊態尚未除却
有田歸國後將重要進言

【東京廿二日電】會見蔣行政院長、張外交部長、探詢南京政府對日態度、現已完畢之有田駐華大使、將於四月上旬前即可歸國、就任專任外相、前後經過五次之南京會議有田大使所體驗之南京政府、對日態度、仍未脫出舊套、對日本政府對華國策不變性、日華兩國不可分離關係、佯作不知、並固執其以夷制夷政策、勾英聯蘇、力避日華兩國有直接的接觸、例如以華中華南縱貫鐵路之工程、誘致英國外並接近蘇聯暗訂中俄密約、作爲停止剿共之交換條件、以期藉蘇聯之力、牽制日本之東亞政策、有田大使歸國後、似必復命此項切迫之各情勢、並對適應其時之對華積極工作之具體辦法、作重要進言、南京政府對昨秋日方所提示之廣田三原則、在原則上雖表示贊同、然而迄今尚無積極的具體的親善表示、是以日華外交關係、亟應全面加以根本的檢討與刷新之必要、對有田大使歸國報告、中外人士、甚均注目、

植田新司令官談
滿洲兵備等等

【東京廿二日電】關東軍司令官、兼駐滿全權大使植田謙吉大將、偕同關東軍參謀川部大佐等、已於廿二日晨九時、由東京首途赴任、車至沼津、在車中對記者團之質問、有所談話、大要如左、

一、滿洲兵備問題　接滿洲國之現狀觀之、亟須有相當兵備之必要、毫無侵略的性質、如有妨碍正當主張者、立即予以膺懲、

二、滿洲國治安問題　自建國以來、即大舉剿匪、現已斂跡、頓見減少、惟於蘇聯國境山林地帶、仍有跳梁、除妥爲善處外、並應以誠意予以自新之道、

三、滿鐵改組問題　對於此事完全不曉、必須到現地加以研究、滿鐵既爲大機關、輕易改組、實害多利少、

四、國境問題　國境紛爭、陸軍中央部及關東軍、均甚重視、愼重加以考慮、本人亦擬在赴任後、實地調查、以決定具體的對策、

五、華北問題　華北隣接滿洲國在經濟上即有不可分離關係、亟有調整日滿關係及日滿華三國同盟之必要、大陸抗爭、非爲目的、如果彼處有所不正、自然斷然加以肅正、凡有之出發點、均存於此、

六、赤化防衞問題　此不止於滿洲國、亦爲日本之國是、現在中國共匪、由山西擬向內蒙河南方面進展、將來並企圖在華北全部、爲其巢窟、於是滿洲國由四面大受思想的兵禍之重壓、爲東亞盟主之日本、始終應劃除此等赤化、相信爲滿日華三國甚爲必要、兩東洋和平之基礎、亦存於此、

鞏固新嘉坡空軍
組織義勇隊

【新嘉坡廿一日電】英政府鑒於遠東情勢切迫、已決定强固新嘉坡根據地之空軍、廿一日已發表關於新設義勇空軍部隊之空軍擴張計畫之概要如左

一、在新嘉坡空軍根據地、新設義勇空軍一個中隊、該部隊於三月廿五日正式編入新嘉坡空軍管轄、

一、上記義勇部隊、由老練空軍將校、加以指導、

日陸軍更動發表
西尾升任參次
本庄大將勇退宇佐美繼任

【東京廿三日電】陸軍省發表、此次事件責任者之處分、並隨之更動、本日發令如次、

參謀次長、中將　杉山元
令參謀本部附、

關東軍參謀長、中將　西尾壽造
補參謀次長、

第三師團長、中將　岩越恒一
令參謀本部附、

砲兵監、中將　伊東政喜
補第三師團長、

野戰砲兵學校長、中將　山室宗武
補砲兵監、

隨本庄侍從武官長勇退、決定起用第七師團長宇佐美中將、由寺內陸相上奏、仰御裁可、結果、陛下于本日午后二時半、在宮中鳳凰間、於廣田首相侍立之下、舉行親補侍從武官長典禮、對宇佐美中將、賜親補勅語、並由首相授左記官記、

陸軍中將、從四位、勳一等、功五級、宇佐美興屋、
補侍從武官長、

第七師團長、中將　宇佐美興屋
免本職、

同時陸軍省發令如次、

侍從武官長、陸軍大將男爵　本庄繁
令待命、

關於陸軍次官之更迭、已經閣議決定、並經御裁可、廿三日發令如次

第三師團長陸軍中將、從四位、勳一等、功五級、梅津美治郎
任陸軍次官、

陸軍次官、中將、古莊幹郎
依願免本官、

宋哲元專車抵保

【保定二十二日電】宋哲元專車下午四時到保、將傳訓縣長、

【北平二十一日電】宋哲元於本日午前十時、搭乘專車、離平赴保定、此次赴保任務、爲關於防共召開縣長會議、予以重大指示、其在保日期、豫定一星期、

西大將重態

【東京二十三日電】二十二日午後十一時、敎育總監部發表、

西大將之容態、與晝間無大差、稍有食慾、雖行用藥、而依然不脫重態、現續行看護中、

駐日土使呈遞國書

【東京廿三日電】日前到任之駐日土耳其大使蓋列廸氏、廿三日上午九時、乘宮內省開來之儀馬車晉宮、上午十時、在鳳凰間拜謁天皇陛下、呈遞國書下午十二時半、在豐明殿爲該大使夫婦開午餐會、於午後將近二時、退出宮中、

德使陶德曼昨離華返國

【南京二十二日電】駐華德國大使陶德曼請假返國、定今晚離京赴滬、二十四日放洋返國、約于本年十月、回華復任、

粵漢鐵路本秋通車

【上海二十二日電】張家璈偕秘書今午抵滬、離輪登陸、據談、視察粵漢路、結果甚圓滿、全段接軌可于五月竣工、九十月可通車、粵省府將黃埔爲商埠、請鐵道部撥款築支路、以與粵漢路有關、故正在商洽中、

軍縮第一委員會
已通過新約
明日可臨時簽字

【倫敦廿二日電】海縮會議第一委員會、廿二日上午十一時半開會、英美法意四國代表、及日方代表藤井代理大使、藤田海軍大佐等四十四人、審議起草分科委員會所提出之新海軍條約案、及潛水艦使用制限條約案、已通過、決於廿五日下午四時開、海軍全體會議、英美法三國代表、對新海軍條約舉行簽字、新條約要旨如左、

新海軍條約案
第一編、建艦通報條項、
第二編、艦種艦齡條項、
第三編、質的制限條項、
第四編、安全保障條項、
潛水艦使用制限案、

將於倫敦舉行臨時簽字、同時潛水艦使用制限末項爲單獨永久條約、十九日、英國政府已經由日駐倫敦藤井代理大使內示該約草案、並希作爲獨立議定書、探詢日本政府有無參加意向、是以日海軍外務兩當局刻正研究手續對案中、對該條項之單獨條約案、表示贊同、近將答覆英國政府、允爲正式參加、

意阿停戰勸告 阿表示接受

【倫敦二十二日電】阿政府昨有一照會送國聯秘書長愛文諾、對意阿停戰之勸告、表示接受、

【亞的斯亞貝巴二十二日電】阿比西尼亞政府、亙廿、廿一兩日、向聯盟事務總長發出通告、要請聯盟着手和平工作、復於廿二日向駐巴黎公使馬利阿木氏、發出訓電令其探詢法國政府斡旋意阿休戰媾和意向、

潛艦使用限制約
日亦將參加

【倫敦廿一日電】海縮會議第一委員會、已決定將潛水艦使用制限條約、作爲另外議定書、在新海約簽字後、再由日本亦在內之華盛頓條約署名國舉行簽字、議定書之內容大略如左、

倫敦條約第四編、潛水艦使用制限條項不失效、署名國仍遵守該條項、

【東京廿一日電】包含質的限制及建艦通報案之海軍條約

王寵惠抵滬

【上海廿二日電】王寵惠偕陳天固及隨員等、今晨乘輪抵滬、魏道明因事留港未同來、王在輪次談稱此次到港晤訪胡漢民先生及各要人、胡身體已復健康、春暖後、即可入京就職、在滬擬留數日即入京一行云、

日內閣調查局
企圖改造强化
將移讓編成豫算、審查法律兩權

【東京廿三日電】內閣調查局、擬於政府整備陣容同時、樹立現下非常時局之徹底克服國策、該局內各部門分別動員銳意努力研究、爲强化調查局之機能、即將遂行國策根幹之豫算編成權、及法律案審查權、移讓於調查局、對右改革案、閣內法制局方面、大體持有如左之見解、

一、必須擴大强化調查局之機能——現在調查局最欠缺者即國策根幹之豫算編成權、全歸於大藏省之手是也、故縱令提案立案、豫算之點、亦有被抹殺之危險、更於必要法律政策之場合、亦受法制局牽制、結局調查局立案之政策、普通實現時、似亦有揮筋取骨之現狀、故留意此點而改組、洵屬必要、

二、全面的改造調查局——據上所述、調查局根本的欠缺、所謂豫算編成權在大藏省、法律審查權在法制局、故宜將此由大藏省法制局分離、必以此爲中心、而切實行成有强力之調查局、縮小現在亘各部分野之調查項目、限定祗以豫算爲心之中國策、必準此考慮各省豫算之編成

三、反對調查局長官之不管部大臣——調查局一手掌握豫算編成權、與法令審查權之結果、該長官權能、較其他閣僚甚有强力、因此關係上、以任不管部大臣之場合、有惹起各種政治問題之虞、引而伸之、亦影響於調查局之運營故須絕對避免、

華兒童節

【南京二十二日電】二十五年兒童節紀念會、昨日開會通過本年兒童節、小學生慰問貧苦兒童辦法及紀念大會標語及口號、

【又電】京市兒童年紀念會舉辦兒童歌唱表演會、已于下午二時假南京實驗小學舉行、到來賓兒童千餘人、

國聯衛生顧問 斯氏視察陝省

【西安二十二日電】經濟委員會衛生顧問斯丹巴、昨日由蘭飛陝、視察衛生事業、週後飛返上海、

浙贛路理事會

【南昌二十二日電】浙贛路理事會議、定今日在杭舉行、

日明年度陸軍豫算
實行二億五千萬餘
追加二億七千萬元

【東京廿三日電】陸軍對於十一年度實行豫算及追加豫算雖經主務局整理、但大體實行豫算、按前年度既定額、踏襲第六十八次議會未成立豫算之方針、據觀經常部約二億圓、臨時部約五千五百萬圓、計二億五千五百萬圓、可告準確、即有若干增加、亦不致突破三億圓、追加豫算、鑑於戰略有變更、但據觀滿洲事件費一億八千三百餘萬圓、兵備改善費二千四百萬圓、資材整備費、五年繼續「初年度」五千五百萬圓一般新規事業七百五十八萬圓、約計二億七千萬圓、向臨時議會提出、已屬事實、並無何等妨礙、從而陸軍對於昭和十一年度豫算、要求龐大豫算、亦未可知之豫想、實相

矣、陸軍於明十二年度、由急速彌補國防之見地、將有相當程度要求、現雖有期待急速實現「充實火力裝備」機械化兵團之新設增强」、「充實增强航空防空裝備兵力」之意向、不僅需要巨額經費、且須相當長期與國庫財政、同有不可分之關係、廣田內閣於斷行國政一新的確固方針下、以確立具體政策爲先決條件、熱望政府諸政革新之積極精神、故陸軍十二年度豫算、今日尚難豫想、而陸軍見解以爲政府若樹立具體政策、則陸軍要求程度之軍事豫算、決非難事、對廣田內閣之對策實行[illegible]關心、

主婦之友 四月號

寶石の帶止一千本贈呈の大懸賞

▲故齋藤內大臣の家庭生活畫報

不慮の凶變に斃れられた齋藤前内大臣の家庭生活振りを、遭難の二日前に本誌寫眞班が特寫した貴重な特ダネ大畫報です。遺容生けるが如き偉人の面影に接しては、誰しも今更のやうに痛恨の涙なきを得ません。謹んで哀悼の意を表してこの特別畫報を公開いたしました。

▲結婚に際して父高橋是清より受けた教訓

凶變の犧牲となられた高橋前藏相が、嫁ぎ行く愛嬢に與へた最後の教訓を誰方も御覧ください、

▲叛亂軍に加つた一兵卒の母の涙の手記公開

全國民を驚倒させた二・二六事件の渦中に卷き込まれた一兵卒の母が、その子の上を案じて書き綴つた涙の手記を、特に公開しました。人の親の慈愛に胸打たれる必讀の記事です。

▲淪落の私娼が救はれるまでの涙の懺悔

泥沼の中から救ひ上げられた彼女が神の傳道所を開くまでの血の出る樣な懺悔物語

▲百萬地藏縁起秘話 愛兒に死なれて更生した夫婦愛

愛兒を夭死させた夫婦の涙ぐましい實話を貴族院の石橋氏が發表

▲十年別離の良人と愛兒を慕ふ病床の歌人

甲斐の山奥に病臥十年、遠く別離の良人と愛兒を慕ひ暮す女流歌人の世にも美しい夫婦純愛物語

小說欄

人妻椿　小島政二郎
▲眞實一路（山本有三）
▲マダム探偵帳（田中比左良）
▲ゐもと　片岡鉄兵
▲男の償ひ（吉屋信子）
▲菩薩の花（子母澤寛）
女性の冠　中野實

北滿國境第一線に皇軍の將兵を慰問の記

日露の風雲急を告げるとき、極寒零下四十度の北滿國境第一線を死守してゐる我が皇軍の勇士を、本誌特派記者が親しく慰問した特別記事を、澤山の寫眞を入れて發表しました。これだけは誰方もぜひ御覧ください。そして我が將卒の苦鬪振りをぜひ知つて頂きたう存じます

▲母と娘が結婚の希望を語り合ふ會

年頃のお孃さんとそのお母樣が、結婚に就てお互に胸を披いて語り合つた特別記事です。

▲轉職して成功した人々の實驗公開

小學校の先生が一流のトンカツ屋になつた經驗と、百貨店の店員がパン屋に成功した經驗

▲難病を奇蹟的に治す一分間健康法

毎日二分間の簡單な運動だけでいろ〳〵な難病が奇蹟的に治る方法を詳しく公開

▲難産癖の人が無痛で安産した方法

難産癖の婦人が手輕な方法で無痛安産をした經驗を誰にもすぐ出來るやうに發表

▲貰ひ子に成功した母の苦心の經驗

乳呑兒を育て上げて餘生を幸福に送る老母と病弱兒を陸軍將校に仕上げた母の苦心

▲討人喜歡的人▲
職業遠隔之大婦和合法
▲母親親手可能的幼稚園教育
▲改造更生不良少年兒女之體驗
▲水上瀧子一人兩角＝由婚約到新家庭
▲公開世界唯一多產雞之飼養法秘訣
▲兒童患痘疹時之看護法
▲東京著名美味名物『四喜飯』之作法
▲女子單身看家時宜大加注意

美しい繪雜誌 コドモノトモ
お子樣方に大人氣の繪雜誌。四月號はまた〳〵素晴らしくなりました。

新型婦人服 縫ひぐるみの熊 子供服三種 實物大の型紙つき仕立方

本誌獨特の實物大の型紙つき仕立方を發表しましたので、誰方も上手に仕立てられます。

▲制服を脫いだお孃さんの化粧と和服の着附

女學校を出たてのお孃樣方のための特別記事です。これさへ御覧になれば誰方も必ず上手にお出來になります。

▲五百圓の嫁入支度を三百圓で買ふ秘訣

お嫁入支度を安く買ふ方法を詳しく發表したので大評判です。上手な買物をしたい方はぜひとも御覧ください。

▲フライ鍋一つで出來る手輕なお惣菜料理

フライパン一つあればどこの御家庭でも簡單に作れる、經濟で美味しいお惣菜料理を澤山に發表いたしました。

色刷畫報 京の舞妓の生活（吉屋信子 宮本三郎畫）

別冊附錄 帶と袴の仕立方五十種

帶や袴を恰好よく仕立てることは、裁縫の專門家でさへもなか〳〵骨の折れるものです。この附錄は、婚禮用の丸帶、腹合せ帶、名古屋帶、男子用の角帶、及び袴一切の仕立方五十種を、本誌獨特の圖解式で、先生に手を取つて教へて頂くよりも解りやすく發表した、實に重寶で便利な特別附錄です。

五十錢（送料六錢）東京神田（振替東京一八〇）
主婦之友社

秘密談話的花柳病菌

有一天、淋毒菌和梅毒菌、緊會在某一個茶館裡、一面吃着香茶、一面發表他們的秘密談話、當那個時候、我因爲偶然經過其地、乃將身子穩藏起來、暗中將他們的秘密談話、盜聽了不少、立刻用筆記下、將來如果能够爲我們人世作一種參考的資料、那是萬幸的很、現在就將那段秘密談話、記在左邊、（記者識）

淋毒菌說 我（淋毒菌自稱）在天津三不管、受某妓女的育養、一直到在昨年、偶然遇着一位客人、自稱奉天大商人、他和某妓女一宿的恩愛、我便乘着機會、帶領兩三個同胞、移到客人身上、這纔來到滿洲、我們移住以後、經過兩三天、就開始了我們特有的活動力、客人的臉面上、也隨着現出困難的顏色來、在這個期間內、我們的子孫、已竟繁殖的不少、因着活動力的增加、如斯尿道的疼痛、血膿的排泄尿意的頻繁等淋症的苦楚、都也隨着劇烈起來、在這時候、客人大驚、暗中服用許多的藥品、以爲這便可以驅逐我們等、不料我們不但不會感覺到何等苦痛、反而暴威大振、這個時間、客人實在不堪其苦了、如斯去某病院、施行注射、洗滌、內服藥等種種治療方法、但是我們對於客人的這番舉動、也曾大加警戒、在我們彼此十分留神之下、對於人間的一切藥物、乃具有絕不甘敗下風之決心、所以這場紛爭結果、同胞死滅者、僅占牛數、然而自從同胞繁殖、苦痛加烈以來、如膀胱發炎、極部腫脹、雖活動了二個月的光景、而給與人間的苦楚、却不算少、如果再加緊些、未免太可憐了、因此便決定了暫行休養、誰料客人以爲病體痊癒、大爲歡喜、除飲酒而外、又不時出入煙花柳巷中、仍就恢復他不養生的劣行爲、同胞們見此光景、知道他是無恒心的人因爲有促他覺醒之必要、如斯乃再度開始大活動、但在這個時候、我已將一切事務、完全托付子孫身上、單獨與客人分離、暫時棲息在奉天某妓女處、過去兩三天、又移到吉林來客身上、由此去到吉林、那時有一位同輩、宿在吉林某妓女處、他是極其富有活動性的一個菌、我和他相提携、又移到乙客身上、同時彼此約定、就在吉林從事活動、經過兩三天後、同輩的子孫竟繁出數千之多、一齊開殆活動無奈乙客對於淋症很爲留神、他去到糧米行的五洲大藥房、當時就買妥特製哈郎淋濁丸大瓶兩個、並哈郎治淋座藥一盒、不過我等直到今天、對於人間治淋的一切藥物、都不關多大痛痒、就是這小小的哈郎淋毒丸料亦無大妨碍、誰知是晚飯後、客人僅將該藥服用四粒、經過了兩個小時、同胞們就放出了悲慘的音聲、那個時候我也感覺到苦悶的不得了、回想自從有生以來、一直到在今天、人間所有的治淋藥物、在我們都覺着不大爲事、怎麼這次的哈郎淋濁丸、就會這樣的苦楚難堪呢、如是經過了兩三天、同胞們竟爾死亡大半、乙客就此勝勢、又把哈郎治淋病藥插入尿道、內外呼應兩相加攻、遂雖强力的我們、也頻入於消滅狀態中、當這時候、我想、與其儘此守着而等一死、如何早行逃出希翼一生、恰巧客人在這時候、自己以爲病症全治、又去嫖女、我乘這個機會、纔得離開乙客、暫時就借宿在某妓女處爾後、又移到丙客體內、子孫們也從此漸漸的繁興起來、昨天已竟開始活動、不料丙客在今天的盛京時報上、却看見了哈郎淋濁丸的大廣告、我因爲不敢與哈郎遭遇、尋隙逃了出來、但是我們的將來、必要因爲哈郎而至全滅、所以我們非格外細心、特別留神下可、不知老哥哥有什麼好法子嗎、

梅毒菌說 你（指淋毒菌）雖然說是受了哈郎淋濁丸的苦楚、却不知道我（梅毒菌自稱）竟被哈郎清血丸、陷在半死半生的狀態中、幸虧自己的腿快、逃了去了、方能得和你在此談話、我起先是住在大連西崗子某妓女的家、自從轉到哈爾濱商人身上、便去到哈爾濱、到哈第一天、就生出來五十多個兒孫、兩三個星期後、我便爲留下移住的記念起見、就在那個地方作成了大的硬結、經過兩三日、那個人大驚、注射一次六〇六、我的子孫死亡兩千多、更爲增殖起見、乃暫時休養、而暗中侵入他的淋巴線內、這就是人人喚作橫痃者他見此、越法驚慌、注射而外、又上正陽門街協天西藥行去買來哈郎清血丸、按時服用約兩個星期間、我的兒孫、殆已全滅、一息僅存者、不過四五的了、正打算着再度繼續活動、不料這個人又去買哈郎清血丸大瓶半打來、決定徹底的驅除我們、奆客人服用這樣强力的哈郎清血丸、我們終將無可求活之道、我雖然見機逃了去了、但是遺下的子孫們、那種可憐又將如何、客人不知道哈郎清血丸全什麼、那就可以鼻梁崩壞、毛髮脫落、骨肉腐化、侵腦痴呆、我們子子孫孫、都可以給人們莫大的苦楚、不料因爲哈郎清血丸、而不能達到圓滿目的、實在遺憾萬分、但是這樣故事你我固然可以談談、然而切莫高聲、恐怕被人們聞知、我們又要多添困難、現在我們除却屈哈郎而外、別無他途、我們了向來、認爲社會並無可怕之物、不知爲什麼、一聽見哈郎的明字、便會恐慌的全身戰慄阿、

一記者 哈郎淋濁丸、哈郎清血丸、都博得一般得好評、所以他的銷路、是非常的興旺、他的發賣本舖、大連市山縣通九十八番地順和公司大藥房、在全國各地方的各藥房、也都代理販賣、若遇到缺貨的時候、可以隨時將藥價寄到本舖、立時就可以將藥寄上、而且發送費用統是由本舖擔負、玆爲大家便利起見、謹將患者應用的適當藥、並價值詳細列記如左、

輕症者及慢性淋症患者、如果無多大的苦痛、請服用哈郎淋濁丸（普通製大瓶二圓、中瓶一圓二角、小瓶六角）共外將哈郎治淋座藥（每盒五角）插入尿道即可痊癒、

重症者、膿血淋漓、痛不可當的時候、請服用特製哈郎淋濁丸（大瓶四圓五角中瓶二圓五角、小瓶一圓二角、痛即可止、膿血也立即減少、然後、更用哈郎治淋座藥、保證痊癒、

梅毒性患者、請服用淨血作用最强的哈郎清血丸、（大瓶二圓、小瓶一圓二角）最爲佳良、如與六〇六注射並用之時、其效果當更大而確實、速告痊癒、

代售處

奉天浪速通	井上誠昌堂	安東市場通	井上誠昌堂	洮南興隆街	和發順藥房
奉天加茂町	實藥會社	安東市場通	一木藥舖	新京北門外	中西大藥房
奉天小西關	佐藤廣濟堂	安東道署街	端祥泰	營口永世街	中西大藥房
奉天小西關	新新大藥房	遼陽西大街	義和堂藥房	鞍山赤城町	東鄉藥房
奉天中街	大德生藥房	撫順千金街	義和堂藥房	哈爾濱道外	亞洲大藥房
奉天鼓樓南	金城大藥房	鐵嶺南門裡	義和堂藥房	黑河迎恩路	大同大藥房

警市聯合策進 衛生清潔要綱

衛生會議結果

瀋陽警察廳、爲確謀市內之衛生清潔起見、預定於二十三日舉行衛生聯席會議、已誌本報、茲該會議、於當日午後一時許、在警廳會議室開幕、出席者爲省公署警務廳謝衛生科長、市政公署劉衛生科長、警察廳馮衛生科長、以及衛生關係各員等、會議結果、對於原擬各項、今後決定逐項實施、更期一番努力、俾完成都市衛生之使命、茲將會議之要綱錄下、

▲衛生隊之監督　衛生清除夫役、爲數既少、倘再任意遊散、勢將淸除乏人、穢物狼藉、宜行嚴加督促、務克努力工作、

▲穢物箱之修築　市內人煙稠密、穢物當然日多、每戶每日掃除之穢物、旣行無處存放、勢必任意棄置、以一以十、則穢物舉目皆是矣、

▲穢物箱之淸除　此箱每日須除一次、以免滿溢之虞、倘一疏懈、則積滿如山、仍不免狼藉四溢而附近居民、不免任意傾棄、

▲公厠之修理　人類接踵、往來不絕、便溺無所、殊感困難是以隨處便溺者、時有所見雖有舊築之公厠、亦均行倒毁、仍不免屎尿橫流、是以衛有者、應加修理、應設者應予添設、

▲穢水井之掘築　居民之穢水無處傾棄、勢必任意傾倒、以致衛巷泥濘不堪、立令房主掘築穢水井、（在各院內）規定一律之大小限期完竣、

▲私厠之修築　凡市內居民、全行勸令克期修築、

▲厠所之淸除　對於市內厠所之淸除、多不負責、雖云分劃區域、亦不過徒事把持權利而已、毫不顧淸除之義務不能任意其連日暴露、衛生是以市內日滿居民、言者嘖嘖、頗爲遺憾、而各戶之厠所、全行堆積外溢、實屬狼狽已極、

▲巡視班之編成　每星期內一次、由市署聯絡警察廳、雙方派員巡視一週、

▲衛生隊之出動敏捷　如有傳染病患者發生、率由該隊送至市立醫院、以及行路病死者之掩埋等、雖由紅卍字會辦理一切、如有不追之際、亦隊亦有拾埋之責、且於每日下班後、該隊恒無負責之人、宜爲訓令之、俾資聯絡敏捷、

省公署飭查 新村界限

奉天省公署、爲謀全省政務之改善、以作參考之資料、特于昨通令各縣公署、詳細調查新村界限、畫圖造表、呈送來署以備考查云、

缺糧問題 國庫難以救濟 各縣自籌對策

奉天省公署、現查上年省內被水各縣、災情奇重、繼以蟲雹等災、致生產銳減、曾以民食攸關、通令各縣調查糧產盈虧、經各縣先後查報前來、彙核虧量爲數頗鉅、即截長補短、亦屬虧累堪虞、經該署一再考慮、並向中央方面請示辦法、旋據中央方面指示、以上年秋收、雖屬欠佳、但較之大同二年、已勝十倍、在此財政支絀之際、由國庫救濟、殆屬難能、應飭各縣自謀對策等情、茲經該署展轉籌劃、思維至再、惟有令各縣妥擬自辦救濟辦法、即于昨訓令各縣公署、務于三月末日以前、將所擬對策、呈送本署考核、以資決定根本救濟方針云云、

下旬檢驗妓女

【撫順】千金寨鐵道南妓業組合、所屬妓女歷來在本月初二十六兩期、由警務局囑託醫師張廼庚檢菌二次、以重衛生、而防花柳病之傳染、於昨十六日經組合會通知各妓到會受診、應驗者總計四五五名、患病者二七名、內爲淋病一七名、破傷四名、生瘊子一名、患梅毒二名、子宮炎三名、其他者皆爲健康票云

步第一團擊潰 僞救國軍

在本溪縣境從事掃蕩中之混成第一旅步兵第一團、該團自駐在該地以來、迭派部隊、四出梭巡、本月十九日午前十時許、該團之第○排、在第三區賽馬集之西方七軒高糧地附近與僞救國軍匪首以下二十餘名遭遇、接戰一小時許、匪方不支、當即四散潰走、是役除匪首救國軍及部下二名當場擊斃外、尚有多數之醜類、負傷遠逃云、

遷坟由村長證明

小南邊門外、楊樹林義地坟墓遷移、關爲砂塲、已誌本報茲聞該坟主甚多、恐有冒認者乃定由該管村長証明、方能發價、是以該管德安村、特設遷坟掛號、以便辦理此事云、

南大將晉謁 上賜最後午餐

【新京專電】前任關東軍司令官南大將、二十三日午前十一時、恭參大內、晉謁、皇帝陛下、當賜最後之午餐、零時三十分退下、

張局長春季視察

【延壽】縣公署教育局長張榮忱、兼任縣督學職務、値此春季各校開學月餘之後、躬往公私中小各校、視察教育、對教員中、其有辦理不善、教法不合者、均各嚴加指責、務期步善、而資格不合、以及違背王道教育宗旨者、立即撤換、並不姑寬云、

時賢小誌 一日一人 (74)

馬駿聲 人

馬駿聲、字省生、奉天省瀋陽縣人、現年四十五歲、北京大學卒業、曾任奉軍總司令部秘書、察哈爾都統公署秘書、兼ⅠⅠ盟選舉事務所評議員、兼察哈爾第一中學校長、陸軍部秘書、中東鐵路理事會秘書、兼中東鐵路督辦公署諮議、兼東省特別區行政長官公署秘書、兼錫爾濱特別市市政局顧問、哈爾濱特別市市政局秘書長、兼哈爾濱市政籌備處秘書長、兼東省特別區市政管理局秘書主任、北滿特別區公署行政處現任哈爾濱特別市公署行政處長兼交通局長、

日警調動

日本側奉天署管內警察官之調動、已於廿二日發表如下、▲本溪湖署長警部渡邊誠一、調任錦州領警署長警部藤本重一、調任大連署附、▲奉天領警勤務警部補永田善男、任警部、▲安東署勤務巡査部長、泉哲夫、任警部補、調奉天署勤務、▲奉天署勤務巡査部長岡田治衛、任警部補調新京署勤務、▲奉天署巡査部長、淺田悤一郞、任警部補、調鳳城署勤務、▲奉天署勤務巡査部長瀋岡正雄、任警部補、調小岡子署勤務、

滑稽漫畫 如此結局

老圃的一心

1. 非澆不可
2. 果然長了
3. 那可以中止
4. 雨來打攪
5. 看你如何？

少女機警 警鈴顯靈
單匪行搶 當塲被斃

二十二日午後六時五十分許、南市塲警察署二經路分所界內、壯志里、門牌第九號、突然發生匪警、事主方面、因匪因抗捕未果、即被該管警員赶到、當塲被擊斃、茲誌其經過如下、

壯志里門牌第九號、住戶劉遠述、現年三十七歲、原籍爲旅順管內營城子村人、現在市政公署充任屠獸股長、當日適因事外出、不意午後六時五十分許、突有一年約三十餘歲之胡匪、身着青馬褂、青呢帽、青袍、藍布罩、青鞋布襪之匪人、前往扣門、僞稱係屬送信、須行面交、當經該戶之夫役喬世春、將門開放、孰意双扉乍啓、該匪當即闖入、遂即奔入上屋、將信交與劉妻穆氏後、即於腰內掏出手槍、將夫役喬世春迫入下房、即行威嚇劉妻、急取財物、時劉之長女春姐、知係匪類、當以往取手飾爲名、竟而觸動設妥之警報鈴、旋即取一赤金手鐲付之、該匪於得贓後、當即懷之外出、時該管警所、接得警鈴報告後、即由警長等武裝出動、分配卡堵、時該匪甫經外出、即遭警察鳴槍示警、該匪覩狀大驚、亦即出槍拒捕、警察已悉其係匪徒、當由警士金成玉開槍擊中右腿、匪即倒地、旋又一槍擊中頭部、匪乃昏迷瀕死、及警察等奮勇擒獲、該匪即告氣絕遺有八音手槍一支、子彈三粒並於其腰內搜出當票二紙、及搶得之金鐲一只、別無他物、此亦係惡慣滿盈之所致、當即報告警廳及法院、於翌二十三日驗畢後、當即掩埋、贓物金鐲、已返還於劉姓事主矣、

瀋警陣容一新後 開始基本教養

瀋陽警察廳、爲期刷新警察行政、已於日前對所屬各區警察官、分別予以調轉、是以各署之警官陣容、煥然一新、該廳現以各該調轉之警員、均已分別交替完畢　今後爲向嚴肅之前途邁進、擬定實施本格之活動、以期監督之統制、公平嚴肅現對於此次異動後、圖各署外勤監督强化振作計、於二十三日、由廳招集巡官以上之警官、集合於警廳大講堂、施行第一次警官教養、當日前往者、爲各區警察署長、警佐、主任、巡官、外勤監督、約計二百餘人、當塲由齊警察廳長及當廳警務科長致懇切之訓示云

警察廳申禁 打眼睛·取耳

瀋陽警察廳、以各理髮舖打眼睛、取耳剪鼻毛等事、不但不合生理、且頗危險、曾通令嚴禁在案、近查各理髮業者、對于上項惡習、仍未能免除、特再重申前令、仰各署轉飭分所嚴加取締、違者重罰不貸云、

法院旁聽錄 王趙纏訟一案 高等定期宣判 —下—

既經蓋章、又捺指押、亦爲習慣所無、甚至保爭物澈底解決、不下數十萬元之譜、又安能遷被上訴人空言主張、不曰一百五十元、即云付一百六十元、即作兩造兩淸之字據、顯係揑詞、毫無疑義、（五）關于被上訴人之主張上訴人在警廳、均經承認、査大同元年五月九日、王筱山在警廳供稱、得錢對分、其承認告訴者一也、又供趙子衡、生前並未答應退股、其承認告訴者二也、又向王筱山淸單及眼、你拿出來、伊答我均已啦、足証理屈、其應認告訴者三也、王筱山又供請科長怎分啦、趙李氏無怨言、其承認告訴者四也、問再造打算合作嗎、答可以合作、據此証明、其承認告訴者五也、總上各節、除請維持原判外、關于訴訟標的第二第三第四第六第七等　請求依法如數擴張訴訟標的之聲明判決是衛再將王筱山、應償還本利、開單列左、計開

一、墊款金票二千八百二十元〇八角二分四厘、

一、前項利息金票一千四百一十元〇四角一分二厘（前款按五厘生息由民國十五舊正算至本年年底止

一、包鎖箱板紅利國幣六萬五千五百三十二元九角九分二厘、

一、前項利息國幣一萬二千七百九十八元一角五分、前款按五厘生息（由民十五八月一日算至本年十一月底止）

一、刮光紅利國幣六千〇四十八元、

一、前項利息國幣一千四百五十八元、前項按五厘生息（由民十五八月一日算至本年十一月底止）、

一、裝襲煙箱紅利十八萬一千四百四十元、

一、前項利息國幣四萬四千〇六十四元、按五厘生息（以一百一十二個月計算）、

一、存奉大洋五萬一千三百元、按民十六四月法價以二元一角二分折合現洋二萬五千元、

一、前項利息現洋一萬〇七百二十九元一角六分按五厘生息（計八年〇七個月期間）

一、德記公司得利國幣十萬〇八千元、

一、前項利息國幣二萬七千二百元按五厘生息（計九年四個月）

總按以上、共計本利四十八萬九千五百〇一元五角三分八厘　律師有川藤吉（日人）起立聲稱、本律師卷未閱完、理由未追加、下次開庭再陳述、審判長宣言、本案今天兩造証據、均已交齊、作爲辯論終結、貴律師如果追加理由、在宣判前提出亦可、（閉庭）

瀋水小新聞

一跳牆摔傷一

南關勤石胡同、住戶董某二十二日午后四時許、至友人家串門、及晚間十二時始歸、但院門早已關閉、全院人已入睡鄉、叫門多時、竟無應者、董某乃行跳牆、距知牆有六七尺之高、雖費九牛二虎之力爬上、從上跳下後竟將兩腿摔傷、倒地不能動轉、傷勢甚衆、此時家人已行知覺、急覓醫診治云、

一打傷小姨一

大西關小廟胡同、住戶韓某之妻袁氏、有妹年十七歲日前來姊家串門、二十二日午前十時、韓某向其玩笑、竟爾反瞼、將韓某大罵、韓某頗爲憤怒、將其暴打、竟將頭部打破、血流如注、旋經袁氏急將其妹送醫院診治云、

一杯盤狼籍一

王鳳山、年三十五歲、在日站作事、現住小西邊門外公園附近、二十二日上午、因星期日、在家無聊、遂邀同院住戶張某喝酒、二人喝得大醉、王某竟將炕桌推翻致酒菜狼籍滿炕云、

一掏摸被捕一

大東關大什字街南、住有孫樹棠者、向設雜貨舖、薄有積蓄、二十二日下午、往南門臉購物、忽來小偷一人、掏摸錢包、因其手術不妙、被孫樹棠查見、即將逮捕、毆打不堪、後經旁人勸解、始行放去云、

一爭道打架一

大西關利升慶胡同、住有拉人力車之吳双仁、山東人、年三十餘歲、二十二日下午一時餘、出車拉坐於十里碼頭、因道途泥水甚多、與他車爭執道路、言語失和、致起衝突、互相毆打、甚至皮破血出、欲往警所理論、後經旁人勸解、始行了事云、

鴉片秘種禁止會

【本溪】邑署現奉省令關於鴉片禁止秘種、務須嚴厲進行、本邑定於本月二十三日、假湖山樓、特開鴉片禁止秘種宣傳大會、屆時縣長及所屬職員、全體出席、聞警務廳專賣署亦均派員、蒞場講演、並准許市民參加入會、以爲盛大宣傳、俾收禁種之效云、

留日警察官吏 二十六日首途

奉天警務廳、現以撤廢治外法權在即、爲期改善警政計、特由省內各警察機關、選拔優秀警察官吏、共計八名、派往友邦日本、研究行政警察、以資將來回國後、對于省內之警察行政、有所改革、該一行本月二十六日、即行首途、姓名誌下、

王元明、王樹蘭、李寶山、徐明遠、孫廷琪、蔡奎猛、林輝瀛、張者愚、

鐵路局獎懲錄

奉天鐵路局二十一日發表獎懲路務員如下、

（一）表彰、錦縣機務段司機生劉秉禮、皇姑屯司機生于德林、錦縣警務段巡警劉仲喜、西安轉轍夫何慶斌、瀋陽司機生毛吉禰、錦縣司機生白永振大虎山司機生崔紹文等、服務認眞、處置得當、捕獲竊犯、均堪嘉許、各賞金一封、以資鼓勵、

（二）懲戒、皇姑屯站調車生馬成龍、沙後所站夫役王志轉轍夫武錫齡、大虎山司機生房春田、北票爐夫梁國棟、瀋陽司機生劉亞芬、皇姑屯檢車工趙淸華、錦縣塔山工頭張立斌、錦縣爐夫張善、瀋陽司機生張顯廷、錦縣司機員小柳喜代二、錦縣站連結夫易乃文、溝帮子信號夫趙繼文等三十餘人、缺欠勤務、發生事故、車輛出軌、殊爲溺職、均罰過怠金各若干、

土肥原中將辭行

奉命調任第一師團司令部附之土肥中將、二十三日歷訪市政公署、及其他各機關、表示辭行之意、

糞便淸除不力 市署研究處置

關於市內糞便淸除事項自歸市政公署統制經營以來、由於統制糞夫之不力、致成績極不良好、市署有鑒及此、爲期今後糞便淸除之好轉、目下對於管理糞夫章則、正從事另訂中據聞、該項新訂之章則、決於四月一日起實行、同時爲謀統制之嚴厲、與淸除之順調、將於日內召集全市十區糞夫代表等、由衛生科研究指示云、

評書茶社亦改售票制

奉天市內各茶社、前均任便入座飲茶、並不售票、致市政公署無以征捐、現市政公署乃施行茶社售票制、城內雜要業已次第實行、許書茶社、亦不日一律改此辦法云、

令各縣成立保甲指導部

奉天 警務廳、爲訓練保甲計、特于昨通令各縣警務局、成立保甲指導部、對于所屬之保甲、輪流指導訓練、以期將來保甲、成爲地方干城云、

義倉積穀免稅辦法

奉天省公署、頃據復縣縣長李瑞電、以該縣稅捐局、向納入義倉積穀之農民徵收糧石稅應否徵納、請示前來、當經省署向奉天稅務監督署折衝、並電請中央指示、茲接奉天稅務監督署函開、以義倉搬入之粱石、依現行出產糧稅法、既無免徵出產糧石稅之規定、自應不在免稅之例、惟鑒于義倉制度設置之主旨、在中央機關未有根本的解決之前、爲應急的辦法、特擬定義倉積穀免稅辦法、相應煩請貴署査照、將此辦法、訓令各縣遵照、該署除指令復縣公署知照外、並于昨抄同免稅辦法、隨令頒發各縣一體遵照、義倉積穀免稅辦法誌下、

一、縣公署對於農戶、爲作義倉糧石使用之納入者、應免課稅、

二、對於縣公署爲作義倉糧石而購入之糧石、應不免稅、

三、對於縣公署依義倉管理規則第二十一條處分之糧石、應課稅、

四、對於處分該當義倉管理規則第十一條之糧石、應免稅

五、免稅手續

一、對於搬入義倉之糧石、只限於有縣公署發給之義倉糧石證明書（徵收票之證明書聯）者免稅、

二、縣公署發出義倉糧石納付命令時、應將納入者之住所、姓名、糧石之種類數量、搬入之義倉名、通知稅捐局、

三、義倉糧石證明書、係屬徵收票之一併使義倉糧石運送人携帶此票搬入之際

四、前項之證明書、縣公署應按月彙總、限於翌月十日送交稅捐局

五、縣公署依義倉管理規則第十一條處分義倉糧石時、應發給證明、書交與運送人携帶之、

天氣豫報

廿四日 北風後 曇 晴

廿三日溫度 最高 十度三 最低 零度四

蔡省長歸來

【延吉】間島省蔡省長、頃以某項要公、於本月十六日偕秘書官王光旭赴京晉調當道、稟陳一切、業誌前報、茲聞該省長在京公畢、十九日午後六時卅分、乘京圖列車旋省、省署各廳人員得省座公返消息、均至車站迎迓云、

縣發宣撫員獎金

【安東】本埠縣公署、爲實施宣撫工作、以收澈底之效、特由縣署各科局、組織宣撫工作班、分赴各鄉宣撫等情、已誌本報、茲悉當局、以宣撫工作人員、每當宣撫出勤時、對於一切工作、頗爲勞碌認眞、爲犒賞宣撫人員、特擬每人每日、按一元計算、發給獎賞金、以資鼓勵云、

大同學院學員

【延壽】本縣官費考送大同學院之學員、歷屆均有定額、惟自第一期張教育局長畢業歸來後、每屆考送 應試無人、以致虛額迄今、茲又屆大同學院招考之期、聞縣公署考送張友鍫、張士鍊、張伯勳、阮月天等四名、均係現任本縣教育界職教員者、於四月初旬、即行首途前往入校云、

冠蓋往來

▲平田侍從武官二十三日午後零時四十三分過奉赴大石橋

▲滿洲金侍從武官午后一時十三分來奉

▲田村第○團長二十三日午前十一時二十八分由京來奉

▲岩村海軍少將第三艦隊參謀長二十三日午后一時十九分過奉赴連

▲大村滿鐵副總裁廿三日午前三時過奉赴京預定廿四日午後一時十九分由京過奉赴連

任正修張猪管 一律開釋

【西安】前有匪人、李春山等三名、在紅其套子、攔路劫車、將手槍插在小黃沙坨、任正修之秫稭垛裡、後該匪落網經縣警務局偵訊、將槍起出、茲經該局詳訊、匪插之槍、雖在任家秫稭垛裡、而任家確不知情、除將伊之工人任相順、拘押候審外、將任正修及小猪管張小六子郭某等、於本月二十一日、一齊開釋、回家安庚云

鐵路總局制定 新表彰規定

關於鐵路總局局員之表彰規定、向來雜亂無章、未能統一現已制定新表彰辦理規定　以資局員向上發展、並防止各種事故　此項規定、乃以現行滿鐵社員表彰規定爲標準、並斟酌國鐵特殊性而行立案者也、近將正式公布云、

令呈報消防 擴充情形

奉天警務廳、前爲注重火警以資遇事敷援計、曾迭次通令各縣、擴充消防在案、茲奮時屆春季、正風高物燥、各縣消防擴充情形、亟應明瞭、乃于昨通令各縣迅速呈報、以備考査云、

市立小學淘汰太多結果 現又增添教員 各校課程陷於半停狀態

奉天市政公署、鑒於臨同此次改組而去職之市立小學教員過於衆多、致各校課程、迄今仍陷於半停狀態、該署迭據各校校長之請求、遂於二十三日上午十時許、在該署會議室召集各方推薦之閑員等、男女共計三十餘名、由金文教科長盛親學官等臨場之下、舉行甄試云、

故英皇喬治陛下愛撫兒童的軼事

已故英皇喬治五世陛下。很愛喜兒童了。最近溫薩宮殿圖書管理人和某小學生談話。可見陛下愛喜兒童的溫柔的半面了。話是這樣的

溫薩宮殿圖書管理人摩斯嘿特氏。最近廣播無線電給全國兒童把。故喬治陛下生前愛撫兒童的情形謹談一遍。他說。故喬治陛下。每年由地方小學生中。選優良男女學生各一人。在散特林漢宮引見。而且親身授與獎品。次由爲賜獎光榮的某小學生把當時的情形。很感激的奉述。被領導入了陛下絕書齋時。陛下在爐旁絨氈上站着。天顏殊麗。賜以握手。並賜優渥言語。宛如親愛的朋友相交談似的。次。陛下拿出本聖書來說（把這書將送給你。先於贈給以前。談一談話吧！我以先曾和你是一樣程度的幼小時。祖母維克特利亞女皇。給我一本書。吩咐每晚睡覺以前。必定閱讀這本裡的一章。以後我堅守祖母的吩咐。不論到那兒。一日也不廢閱。你倘以是作爲規矩。到底不變。那麼等到如我這般的歲數時。一定可能明白那規矩。並無損處。你的將來。春秋很富。勤勢恪守下去）。陛下說完。便兒童般的朗笑了。我不禁得心裡洶洶湧起感激。把那聖書堅按在胸前。而退下了。

兒童

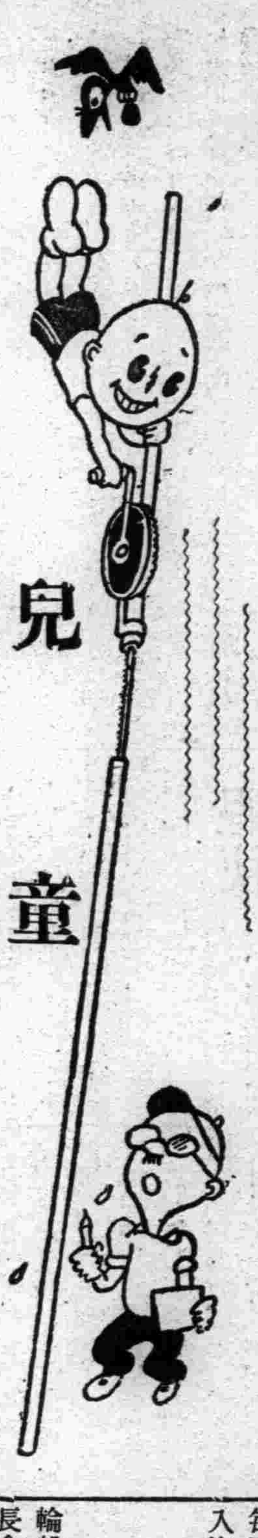

格言

傲不可長 欲不可縱（曲禮）

居處恭 執事敬 與人恭而有禮（論語）

語學的神童

今年僅僅的六歲

咱們常在報紙上。看到有不少習字和作畫的神童。據說他們的東西。眞可以擠於大人先生之列。不料最近在世界認爲蠻荒國界裡的南非聯邦。也有神童發現了。但他是語學的神童。名字叫羅蘭德菲克。住在布林斯阿爾巴特市。是個今年才六歲的男孩子。英語熟嫻。那不用提。就是非洲土話。也說得利了哇啦的。你說。眞難爲他。那麼大個小人。竟有普通中學生以上程度的腦筋呵。聽說在他誕生不到一年的時光。便能完全記住了ABCD字母。特別是他愛看報章雜誌。比愛吃點心都有勁。每天早晨。靡有不讀報紙的時候。至少有點工夫。他就隨手操起書來看。羅蘭德—這位神童—的母親說『這孩子。鎮天地也不離開我的身旁。大聲在念着報紙雜誌。所以一切事情。都被他攪擾得不能工作。』她說這話。一方面是牢騷。一方可也是很快樂 她有這麼個兒子呀。

花色

歐洲的某植物學者。欲將薔薇開一天青色的花。消費了五十年的工夫。孜々研究。但可惜的。天不假年。研究途次身死。其間所消費的研究費。實達五十萬圓以上之多。至後始判明。花色之原色。不過僅有兩種。是黃色和天青色。將黃色變紅。或將天青色化爲黃色。倒能可以辦到的。但把黃色變天青色。或把天青色變黃色。是絕對不可能的。黃色和天青色兩色。完全反對的。猶如仇讐。

小常識

氷山 碧海上浮流的氷山突出海面上的部份。比較那氷山全體。不過僅僅是七分之一。乃至九分之一而已。巨大的氷山。聳出海面上有百米突高的。在海中融氷完全變水普通還得要數十年的工夫啊。

海水的增減 每天往海流入的河川水量。約達一百六十立方英里。諸位想想。每天有如此巨量的河水。不斷的流入了海中。即使海洋如何寬大。亦不無到底氾濫的一日了。可是事實上不然。未聞海水氾濫。究竟是甚麼緣故呢？造物之神。眞值得讚美。海水每天蒸發的量。恰與由各河川入海的水量差不多的。

星期日的團欒

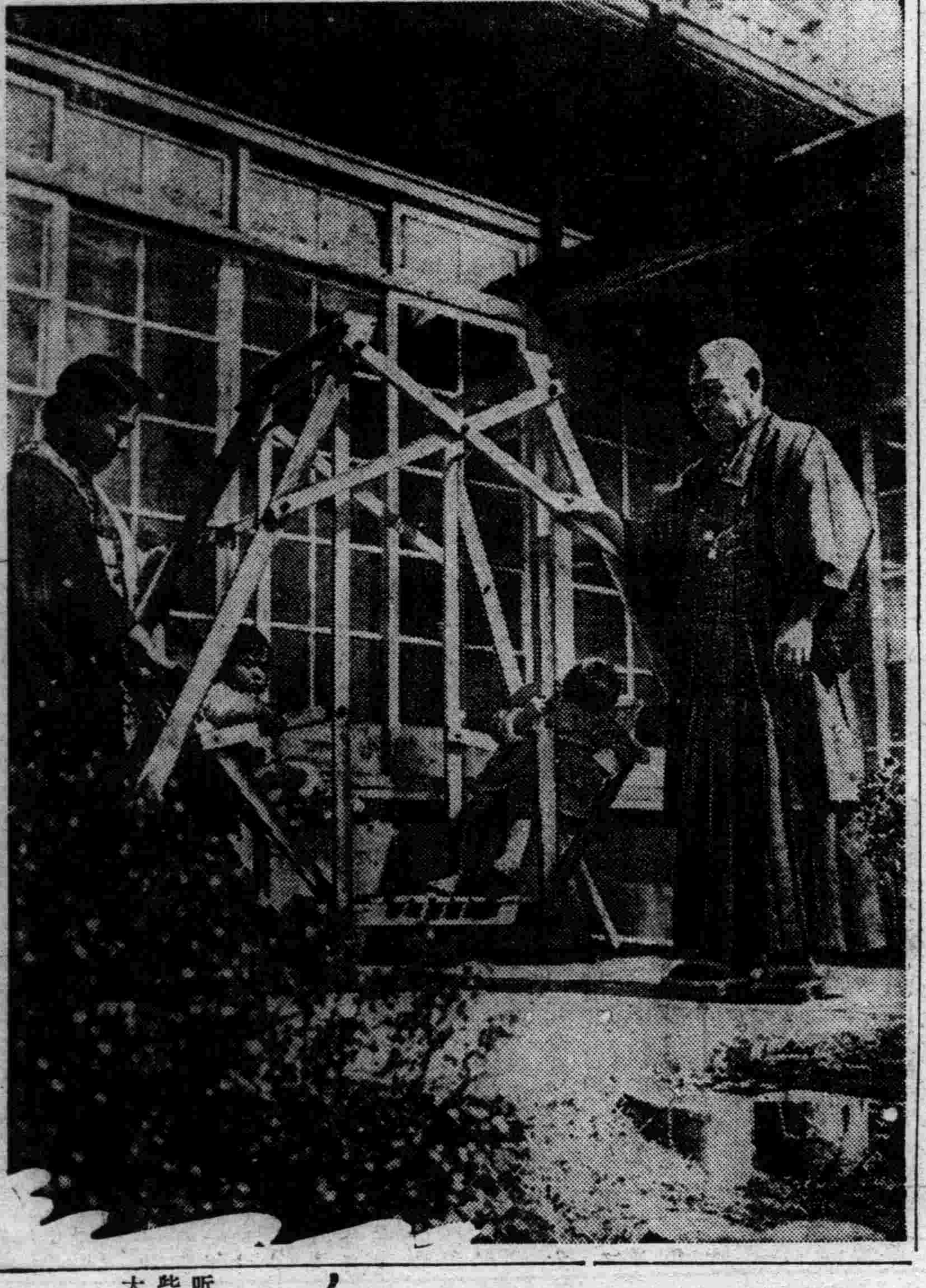

日本內閣海軍大臣永野閣下宅

（自右）永野大將、令子試君、令愛美佐子孃、夫人豐子女士

兒歌

（大孩頭）（一）

正月裡當兵百花香。
聽說到邊庭動刀槍。
長槍短槍都用過。
白日受冷夜受寒。
二月裡當兵百花開。
挑兵的文書連夜來。
家有三兄抽一個。
家有五弟抽一雙。
三月裡當兵拜別爺。
我去當兵捨不得你。
老人抱孫爲養老。
我若離家爺靠誰！
四月裡當兵拜別奶。
孫兒當兵出家在外。
杏花片片紅似血色。
勸奶別把我掛在懷！
五月裏當兵拜別爸。
我去當兵爸種地。
小麥收成無人打。
五穀雜糧怎到家！
六月裡當兵拜別媽。
我去當兵媽念佛！
先拜南海白衣大士。
後念釋迦老菩薩。
大香檀香天天上。
保佑兒子早還鄉。
七月裡當兵拜別哥。
我去當兵你怎活。
從前嫌我兒弟小。
而今長大替哥哥。
八月裡當兵拜別嫂。
我去當兵妯娌好！
地裡柴多要人揀。
井裡水多要人挑。
別要有人多一擔。
我家無人嫂子挑。
九月裡當兵拜別妹。
我去當兵你同嫂嫂睡。
打根金簪送妹妹。
問聲哥哥幾時回？
有命去來無命歸！
十月裡當兵拜別妻。
我去當兵你孤悽！
別搽胭脂別搽粉。
祇梳油頭別戴花。
冬月裡當兵到晉州。
槍砲人馬亂悠悠。
高喊三聲動槍火。
低喊三聲血成河。
臘月裡當兵轉回家。
千軍萬馬剩下他。
走到家裡看一看。
家裡人兒一半差！

（徵）（答）

有海焉。大小諸島點綴其中。俺得了一個說明書。內寫有是圖裡有寶島一塊。寶島位置。無有詳記。僅有如下的記述。

『某島的東方的島的南方的島的再南方的島的西北方的島的西南方的島的北方的島的西南方的島的西方的島的北方的島的東方的島的東南方的島。即寶島是也。』

諸位大概。會找得到了吧！

去求上帝吧

一隻輪船上。有三十個人。輪船觸了礁。快要沉沒了。船長拿了救命圈。預備分給大家但在未分之前。先問道『誰會向上帝禱告？』三十個人中有一個是牧師。他挺身而出喊道『我會禱告』！船長說道『那很好。你去禱告罷！我們的救命圈只有廿九隻。恰巧少一隻。你去禱告罷！』

鐘表可代指南針

小朋友們！你曉得鐘表這樣東西。有幾種用法？看了一天到晚。浙瀝。浙瀝。七時起身。十二時午餐。四時散課。那末是大家知道這一隻鐘表的用處。沒有什麼希罕。

我現在拿這隻鐘表來。當作指南針。講給你聽。牠的表面不是分明劃清十二小時麼？從一時起。不停的走到十二時。不是天天一樣的麼？因爲這一來。就可以拿牠改作指南針來妙用。你若不信的話。就可以走到曠野。或者有時候作郊外旅行。東西南北不辨的當兒。從袋裡摸出牠來一看。就不會得不明白方向哩！什麼緣故？你譬如在上午要向南前進。看清時計的短針。在十點鐘時候正指著太陽。那末。十一點鐘處所指的。就是正南的方向。要向北進行。就看十一點鐘的對徑五點鐘處。就是正北的方向。你倘在下午。那末。短針在四點鐘處。正指著太陽。兩點鐘處所指的。就是正南的方向。要向北走去必定是兩點鐘的對徑八點鐘處。就是正北的方向。這是極 正確的 一個道理。沒有絲毫會得錯誤的。

有人對我說。如有一天。恰好沒有太陽在天空。而且身上沒有預備帶著時計。那末。仍舊要受到迷途的苦處。還向那裡去問個清楚呢？我說。你不要打急。荒涼寂寞的地方。路人或者不易碰到。荒村草野之中。樹木必定是很多的。你要辨別方向。看樹木的表皮。如其顏色是黝黑的。這一面是向北的。青而帶些有苔痕的樣子這一面就是向南。也從來沒有會得錯誤的啊！

解答（上次徵答）

【一】把五移到二。把七移到十。把三移到八。把九移到六。把一移到四。

○○○○○○○○○○
1 2 3 4 5 6 7 8 9 10

（正解者先到的三名）大南關兩級小學馬志深君。東山咀子王忠信君。大南關T君。

【二】將點線除去共計六條。則剩TEN。即英語的十字。

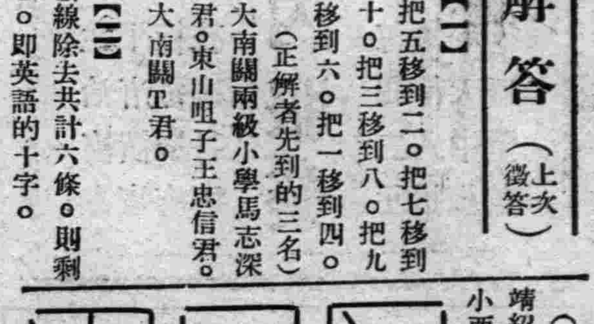

（正解者先到的三名）遼源靖紹成君。東山咀子王忠信君。小西關高玉璋君。

兒童故事瑣集

（續）（鶴齡）

漢。揚子曰。育而不苗者。吾家之童烏乎。九齡而與我元文。—揚子法言。『按烏九歲夭。』後漢。楊修。九歲。孔融詣其父。設果。有楊梅。融指示之曰。此君家果也。修應聲對曰。未聞孔雀是夫子家禽。—世說。

漢。黃香。九歲失母。哀毀骨立。思慕憔悴。—名臣言行錄。

梁。陶弘景。十歲。得葛洪神仙傳。晝夜研尋。便有養生之志。—南史。以上十歲。

江總。年十一。好欅蒲。祖母戒以破產業事。蒹遂絕五木。終身不以爲戲。—王氏蒙苑。以上十一歲。

秦。甘羅。茂孫。年十二。始皇召見。使于趙。還報。乃封以爲上卿。—史記。

漢。任延。年十二。明詩易春秋。號聖童。—漢書。

後漢。桓麟。年十二。能作詩賦。有客贈詩。曰甘羅十二。揚烏九齡。昔有二子。今則桓生。桓應曰。邈矣甘羅。超等絕倫。伊彼揚烏。命世稱賢。嗟予蠢弱。殊才偉年。仰慚二子。俯愧過言。—文士傳。

齊。祖瑩。十二歲。爲中書學生。耽書。聲譽甚盛。內外親屬。呼爲聖小兒。—事類統編。

漢。東方朔上書曰。臣朔年十二。學書三冬。文史足用。—漢書。以上十二歲。

梁。江淹。年十三。孤貧。賣薪以養母。于樵。所得蟬冠一。母曰。此汝休徵也。可留。待得侍中時著之。—尙友錄。

宋王雱年十三得秦卒言洮河事歎曰。此可撫而有也。—宋史。

通子垂九齡。『但覓棗與栗』—陶潛詩。『潛。于守時改名潛。原名淵明。字元亮。晉人』以上十三歲。

晉。楊香。年十四。隨父豐。往田間獲粟。父爲虎曳去。時。香手無寸鐵。惟知有父。不知有身。踴躍向前。搤虎頸。虎亦靡然而逝。父得免害。—孝子傳。以上十四歲。

後漢。陳蕃年十五歲。爲父齋書。齋。郡功曹 薛勤。顧而異之。明日。勤造焉。父出迎。勤曰。足下有不凡子。吾來候之。不從卿也。言論終日。—汝南先賢傳。（未完）

海外歌兒

這幾句歌兒。是從外國人口所聽來的。與我們平時有唱的有些不同點。所以寫出來。供給大家觀賞。

小小子兒

小小子兒
坐屋角。
吃年糕。
年糕裡。
吃出乾葡萄。
好呀！這個小子多們好。

老鼠

有一次一隻老鼠。
硬要拉出一隻針。
而且說。我看見怎個大尾兒？
我取出這麼一個無用的東西。不好
一塊舊鐵！不好吃的東西
譬如人失去了時光。
辦一個長的笨事。
那猫如是把你—啞—
竟是老鼠拉針啊！

賣玩物人的歌

笑彌彌的小妹妹
來買小玩意。
小鬼頭兒泥做。
小毒蛇兒會走路。
黑蜘蛛。紅眼睛。
這些有趣的小玩意。
賣給小弟弟。

呦口令

（李潔心）

你會鈍我的鈍凍豆腐。
你來鈍我的鈍凍豆腐。
你不會鈍我的鈍凍豆腐。
你別鈍壞我的鈍凍豆腐。

治療乾咳最佳之藥

潤肺止咳祛痰定喘

滿洲氣候乃係大陸性質、夏熱熔鐵、冬冷結冰、變換之甚莫若於此、尤其是在冬季、室內常設火爐、雖頗覺溫暖、但空氣乾燥汚積、又一踏出屋外、則感寒冷徹骨、殊不適衛生、故常受冷熱不和並因嗆烟嗆灰之刺激、而引起乾咳者實有不可勝數。如此乾咳係痙攣性質、即空咳如犬吠、粘痰不易咯出、各件執拗之病苦實令人難堪、又常纏綿不癒、致誘發餘病、以至殞命者有之。而對此難症雖用普通之鎭咳劑已不易治矣。然幸而本公司所批售之「知蜜子聖」爲當治乾咳已有長年歷史、則無論如何難症亦必能使其根治。蓋此不外本劑之作用、善能潤澤咽喉氣道、殺菌消炎、化粘痰爲水、助氣管枝逐痰外出、故毒去痰消、粘痰悉皆吐出、則凡來自乾咳之症狀、均可以治癒也。」

家々必備人々可服

「知蜜子聖」不但能治百日咳之咳嗽、即對一般咳嗽亦皆奏奇效。譬如老人之夜間起咳嗽者、於就寢前服一匙、即能止咳使得安眠、此外尙能緩解喫煙或吸入塵埃等所致之乾性咳嗽、又如喘息患者、若在發作前後服用一匙、能鎭止其痙攣狀態若繼續連用、可使其發作間隙久遠。又小兒之咳嗽時立即與之一服、免致病症惡化而可消炎息事也。

用藥如用兵、兵可以百日不用、國不可以一日無兵、善哉乃言。凡吾等無論住在都會或鄉村、如家庭中一旦發生病人俟延醫到時、非經相當時間不可、尤其是夜間發生咳嗽時如無備藥、則徒東手。此際如備有「知蜜子聖」一瓶、則可以應急處置、免致陷於危險。本劑爲專治咳嗽既有定評、故用敢推廣於大方也。

知蜜子聖

チミツシン

定價 一五○瓦入…日金一円 三○○瓦入…日金一円八十錢（備有試用小瓶）

總批售處 株式會社 田邊元三郎商店 東京市日本橋區本町

TY—M—29

世界珍聞及其他

地球內部推測

地球內部究竟是些什麼？這個問題直到現在還是一個正在研究中的問題、原因是地球內部的物質、是我們所不能見到的、不過近年學者作此項研究者、已有了相當有價值的成績、美國D'W'n Hamson與L.H Adams兩氏、在最近會創權威學說、爲後繼者開闢了一條光明的大道、

地質學上把地球分爲氣、水岩、生物、火、軟、重七界、所謂重界、便是指地球中心部份而言、我們若是用水做單位、那麼構成地殼的岩石、平均比重爲二、八、再看整個地球的平均比重爲五、六、照比重推算、地球中心較外表爲重是無疑的事、由此我們確定地心是個最重的物質也是容易明瞭的了、但是這些內部的物質到底是呈那種狀態呢？這些回答就意見紛歧了、有的說是液體、有的說是固體、更有說是屬半固半液的形狀、究竟何者爲對、我們可以按極明顯的學理來推測的、例如天空中的流星現象、就是動的外殼、熱燃在空氣中、於是落到地面成爲隕時、這一種流星的殘核的分析、主要的即是由含多量鐵質而成、我們則同理去比地球的內部、也是含有多量的鐵質而且有着高熱的現象、

普通分地球內部爲四層、

一、最外層——從地表到地下六十公里的地帶、我們僅能觀察的地層至多不過地下二公里、此層內的物質、上部爲花崗岩、閃長岩、下部爲矽鋁質的岩石、

二、矽鎂質層——由地下六十公里到一千六百公里的地帶、所含物質跟上層類似、輝長岩和橄欖岩較多、密度自四三五至九、五、較上層增加、

三、鐵石混合層——地下一千六百公里到三千公里左右、鐵質更其增多有人說其中的物與隕石中Pollasine（無相當譯名）的化學成份相同、故知這層裡面有鐵石混合的物質、

四、金屬中心核——地下三千公里到六千三百七十公里的地球中心、此層全爲鐵與鎳鐵的合金、從地球物理學來計算地心的密度爲一〇、四、在此亦能證明拉普雷斯、Iadae的密度向地心增加的學說、

地殼的厚度、平均當不過二十八英里、這區區的二十八英里、合地球半徑祇是百四十餘分之一、拿地熱學說看來、在這地下二十八英里以下、當然是液體的了、可是爲了地表石層壓力的緣故、所以不得不熔化形狀也便和固體一樣、火山爆發時、由地殼隙處噴出岩漿、那種流體遇到空氣即凝成岩石、這樣、地殼內是包着一個熾熱的大金屬體、已是能夠確信、至於分層學說、各國學者研究結果不一、此文內所舉的分層法、不過是近代最有權威的一種學說罷了、

德意志內部 離奇傳說

將由維丁王室入承大統？

這次德國派兵重占萊茵區域、各國起了許多的揣測、內中有一說、德國爲避免內訌起見、不得不以對外備戰爲轉移目標的方法、英國邱吉爾也抱着這樣的見解、我們都知道、德國的國防軍、素有「國家內之國家」的稱謂、其行動以國家爲依歸、不受政黨的支配、同時德國的宗教問題及排猶運動、確足以引起內部的不安、所以每次德國發生問題、無論是對內的或對外的總有一種「重建帝國」的謠傳、大家所揣測的、往往以德廢皇冢孫爲目標、最近却另有離奇的傳說、未來的第四德國、（現在是第三德國、）將由維丁王室入承大統、

原來 德國是聯邦制、普魯士和薩克森都是聯邦之一、普魯士的霍亨索倫王室、以普王而兼聯邦皇帝、但自歐戰以後、霍亨索倫王室、變成了歷史名詞、今日的普魯士、已非王國了、可是薩克森的維丁王室、依然健在、它有八百年以上的歷史、論起資格來、還是霍亨索倫王室的老大哥、據一般人的觀察、第四德國如能實現、其轄地多半是羅馬教區、

包括 巴威利亞、斯維比亞、巴登赫斯及普魯士西部、維丁王室爲羅馬教、薩克森雖爲新教區、但人民愛戴王室的熱誠、並不因之減退、因爲維丁王室是個普羅化的統治者、不喜朝廷儀節、宮中充滿着工人酒吧的浪漫習慣、霍亨索倫王室統治全國以後、學會了繁文縟節、裝模做樣、維丁王室、狠瞧不上眼、薩克森今王安格司第三、在宮廷中只住兩間房屋、其餘的深庭內苑一律封鎖着、他最惱紳士派的臭架子、更把共產黨當做洪水猛獸、

假使 他能發揚夠光大、那麼崇奉舊教的奧國必與新興的第四德國相合併、可是普魯士東部及新教區域、必仍留爲國社黨用武之地、第四德國帶有宗教色彩、尊重自由、提倡民主化、不反對猶太人、人口約有四千萬、與法國相差不多、在這個區域以內、科倫有人口七十五萬、必爲新德國最繁盛的城市、（因柏林與漢堡均不在本區域以內、）與特勒反對舊教、（即羅馬教而舊教人口、有如此之多）在本年以內、他們必乘時而起、這是德國內部最嚴重的問題、

最近 德國的舉動、與法俄協定及俄捷協約、都是極有有關係的、假使俄軍助法攻德、第一步假道羅馬尼亞以入捷克、第二步捷克達到德國的薩克森或巴威利亞、這便是一般人理想中的新德國區域、薩克森是德國紡織業的中心、當初德國爲提防法國計、把萊茵區域的主要兵工廠都移到薩克森來、這是歐洲人口最稠密的地點、其密度與英國或比利時相同、至於巴威利亞所轄的慕尼克、便是國社黨發祥之地、更是人人知道的

我們把捷克的政情附帶報告一下、他是萊茵河以東唯一的民主國、和美國顯有不解之緣、一六二〇年捷克淪亡的時候、也正是美國釀造共和的時候、現在捷克的國旗、便是仿效美國國旗製造的、

歐戰 後、捷克復興運動、美總統威爾遜大有造於捷克、威爾遜的銅像、至今還高矗於捷克京普拉格、好像是捷克的開國元勳、在捷克前總統馬薩里克、於一九一八年當選、十七年中聯任四次不啻捷克的華盛頓、他今年八十六歲、因年老退歸林下、人民還稱他「一聲林下總統」、繼任總統貝奈士、今年五十九歲從一九一八年起、便担任外交部長一席、從未間斷、在他領導之下、結成小協約國的聯合陣綫、歐洲呼之爲「漂亮角兒」、捷克的人種極爲複雜、有捷克、斯拉伐克西里西亞、猶太匈牙利、諸族及三百五十萬日耳曼民族、

人口 總數有一千五百萬、工人階級的心理、有親俄親法的傾向、捷克族帶有濃厚的大斯拉夫色彩、與蘇俄站在一條線上、但國內還有漢倫一派、頗有國社黨的臭味、該派占有四十四名議席、捷克內政修明、可是四周都被敵人環伺着、匈牙利極欲恢復被捷侵占的斯拉伐克、（斯拉伐克把波匈兩國截爲兩段、）匈牙利至少希望取得一條走廊、）德國想吞併波希米北部（爲日耳曼人種聚居之所、）波蘭爲了特申問題、與捷克互爭界線、近來盛傳德、波匈早已打成一片、否則號稱中歐樂土的捷克（因爲政治修明、工業發達、人民自由不受限制、沒有失業的危機、故有此稱、）只怕會變做戰神首先光降的地點吧、

戟門網獲怪魚

頭圓尾尖身長丈餘 兩眼大如碗共八足

唐山通信、戟門魚戶高旺、十四日下網捕魚重不能起、經設法拉出水面、網內乃怪魚一條、十二人始運上岸、惟三小時後即死去、該魚重有二十斤、頭圓尾尖、長約丈七八尺、周身發紫色、兩眼如碗共八足、現存該村內、即將運唐、

金山縣怪物

形如牛夜出噬猪羊

江蘇金山縣第三區楊家濱地方、最近出現了一種怪物、渾體生黑毛、形如小牛、露牙、在深夜出來噬食猪羊、農民都叫苦連天、曾組織了捕獲隊、加以搜索、終無所獲、公安分駐所派警士四名、携槍通宵守候、亦不見蹤跡、但在大家不防備的時候、這怪物却又出現了、楊家濱四周、並無高山大海、這怪物的來源、直到如今無從明白、

將使空防革命 美國怪炮

一磅重彈高射三萬呎 每分鐘發彈百五十枚

華盛頓訊云、美國陸海軍正在發展一種強有力之「怪」炮、此炮有使抵禦飛機之防務革命化之可能、此炮能發射一磅重高度爆發性之炮彈、高達至空中三萬呎、每分鐘能發射一百五十個、炮彈一經與飛機碰觸即行爆發、不如現用之計導火線、須到時始能爆發也、至其發射方法與機關鎗同、

吉鴻昌死後累 妻妾互控不休

曾任師長吉鴻昌之妻妾胡紅霞、郭貞華、因遺產糾紛在北平法院涉訴年餘、雙方互控侵佔、誣告、郭貞華在北平地方法院刑庭控胡紅霞侵佔案內、附帶提起民事訴訟、共訴訟標的共計三項、（一）確認原告（郭貞華）爲已故吉鴻昌之家屬、（二）確認被告（胡紅霞）爲吉鴻昌之妾並非吉鴻昌之妻、（三）請求被告就吉鴻昌遺產項下、給付原告養贍費銀五萬元、北平地方法院以胡紅霞在津居住、特裁定將民事部分移送天津地方法院審理、日前原告郭貞華又在津地院民庭追加告訴胡紅霞之親生子吉鴻男（現年六歲）請求判令鴻男給付養贍費（因胡紅霞爲法定代理人）、津地院民庭於原告之追加告訴部分、前日已判決並於昨日將判決主文分佈茲照錄如下、原告追加之訴應予准許、

滕爽被刺一年 逯明爲文致祭

暢述相愛始末哀感動人

平訊、去年志成女中慘案發生、劉景桂手槍七發、而滕爽傾臥血泊、了却一生、今日爲滕慘死一週年、滕[illegible]赴滕爽停靈處哀悼、老父哭女、弱妹泣姊、傷心熱淚、必當大慟一塲、以滕慘死、可容於法律而不能容於人言之滕夫逯明、被禍幾一載、訟事尚未了結、因念及亡妻忌日、昨即悲愴逾恒、然以不能出獄、今日自不獲撫棺痛哭、乃擬成祭文、將託人於滕靈前誦讀、並倩家屬代表致祭、聞雖出其親屬之手、然叙事述情、詳而盡哀、不知逯滕最深者不能出此、記者展轉獲得原文、錄之以饗讀者、即以逯親手所撰讀之可也、

維中華民國二十五年三月十六日愚夫逯明謹以一點丹誠、滿腔血淚、致祭於亡妻滕爽之靈前、並爲文曰、嗚呼哀哉、去年今日、兄在下花園工段、與冠林表弟參觀寶興煤礦歸時、約在下午五時、按之平時自修課程、每日是時必速寫小楷一小時、以備參加留學考試時、不致因筆遲誤事、惟是日執筆心悸、手棹不能成字、勉強只寫得百餘字而罷、六時厨役燃燈、玻璃燈罩、忽又炸裂、當時冠林表弟雖覺詫異、然未明言、兄性粗魯、因不注意、不意晚飯未畢、而噩耗至矣、捧讀之下、如受電擊、神智爲失、是上述二事、殆精靈之感應歟？抑偶然之事實歟？只有吾妹之靈而知之、是日夜車、悽愴就道、翌早十時車抵北平、當即購得報紙一份、根據報上記載、初趣法源寺、繼奔廣慧寺、終至長壽寺！嗚呼長壽寺！

猶憶去年元旦、妹曾問卜於王仲華、謂可享壽六十一歲、今竟三十而慘遭不幸、對此長壽二字、當時妹心固甚悒悒、不知更悒悒至如何程度矣、當時趨入寺門、即見母親坐於門後、狀至悲慼、本欲上前勸慰、共奈悲極淚[illegible]（未完）

英議員不如駝鳥

下院正在開會一婦人突然高呼 擲粉匣反對戰爭斥議員無常識

倫敦電云、下議院十三日開會時、忽生事端、緣旁聽席中有一婦人、高呼「戰爭」、連迭不已、並以粉匣向各議員頭上擲擊、卒爲會場執事人員逐出門外、該婦猶再三掙扎、並高呼「汝曹一無常識、曾駝鳥之不如」云、按駝鳥遇有危險、輒以兩翼掩其首、冀以自全、今日有不知姓名之婦女一人、在下院作反對戰爭之表示、該婦女於旁聽席起立高呼、「請婦女界制止戰爭」、並將傳單數束投入議塲、警察將其挾出塲外、

足本 曾文正公全集

●大批新到＝＝＝特價發售●

◀全書總目如下▶

曾文正公奏稿　曾文正公批牘　曾文正公治兵語錄　曾文正公文集　曾文正公詩集　曾文正公雜著　曾文正公日記　求闕齋讀書錄　曾文正公書札　曾文正公書札續鈔

曾文正公家書　曾文正公家訓　鳴原堂論文集　孟子要略　經史百家雜鈔　經史百家簡編　十八家詩鈔　曾文正公大事記　曾文正公年譜　曾文正公榮哀錄

全書六百萬言精裝四冊特價四元五角平裝二十四冊
特價三元寄費國內四角二分日本朝鮮各需五角掛號奉

△新式標點 百家論說 綱鑑易知錄▽

通鑑卷帙浩煩、讀者不易一概記誦、惟綱鑑易知錄、就簡刪煩、雅俗咸賞、凡事之源委、人之始末、起伏照應、明若觀火、實爲研究史學之捷徑、是編歷經名家批註、無書不羅、無義不抉、而讀史與讀他書不同、全在輿地與人名、若不明于此、雖熟讀全史、猶如說夢、此書除註釋詳明而外、特用新式標點、讀者可一目了然、精裝二冊特價貳元、平裝十六冊特價一元五角寄費書裝四角二分日本朝鮮二角八分

△經史子集 四部精粹 精裝二冊特價二元五角平裝四冊特價一元八角寄費各加二角一分

△原版影印 康熙字典 精裝一冊特價二元五角平裝四冊特價一元八角寄費各加二角一分

＝＝新式標點＝＝

足本隨園全集

小倉山房文集　小倉山房續文集　小倉山房外集　小倉山房詩集　詩集補遺　袁太史稿　隨園詩話　隨園詩話補遺　小倉山房尺牘　牘外餘言　隨園隨筆　子不語　續子不語　八十壽言　隨園食單

隨園同人集　紅豆村人詩稿　碧腴齋詩存　何南園詩集　筱雲詩集　湄君詩集　繡餘吟稿　閩南雜詠　盈書閣遺稿　樓居小草　素文女子遺稿　湘痕閣詞稿　湘痕閣詩稿　瑤華閣詩草

瑤華閣詞　瑤華閣詞鈔補遺　隨園女弟子詩　飲水詞鈔　箏船詞　捧月樓詞　綠秋草堂詞　玉山草堂詞　崇睦山房詞　過雲精舍詞　碧梧山館詞　隨園瑣記　談瀛錄

精裝六冊特價五元五角平裝二十四冊特價四元寄費四角二分日本朝鮮分訂另加八分

瀋陽鼓樓北 大東書局 總發行所 代

治痔聖藥 北平特效 化痔龍散 化痔藥膏

主治 二十四種痔症如各種痔漏大便走血奇痛奇癢濃血潰流凡用此藥外擦藥膏痛止濃消不受因苦

藥價每料兩大袋五元 半料一大袋三元

痔瘡特效藥膏每盒大洋一元 買一盒送一盒（外埠匯款函購者免收郵費）

奉天大西邊門外南二經路分所西十二緯路門牌二十六號 張二多堂啓

（代理處）奉天城內 奉天大西關大街大井沿路北美利時計鐘表店

函索痔圖說明寄郵票三分即付 盛泰報館

"VANCO"
TRANSPARENT VACUUM PEN

可稱謂在斯界一大革新之
透明萬年筆
特長
一、水量由外部察而可知
一、墨水容量超過從前之二倍
一、墨水盛多絕無溢流有排氣之裝置
一、實爲斯界完善自動吸入式之精造

古本舖 江藤株式會社大連出張所

介紹良藥

敬啓者敝人年少不愼偶同友涉足花叢致染淋疾初則尿道痛癢繼則淋泄黃汁痛苦萬分患經數月屢購中西治淋藥品均無効果嗣經友人介紹購服樂君世傳專方配製之淋濁殺菌散僅連服六料則病大愈接服慢性兩料即將數月惡疾完全消除誠濟世良藥也敝人感謝之餘特登報端藉鳴謝忱并爲同病者告

奉天電業局 林炳卿

官准 淋濁殺菌散 每袋三付三元 每料兩袋六元

總代理 奉天大西城門裡浴新池路北仁壽胡同門牌八號 劉宅

代售處 撫順千金寨中和街義和藥房 撫順大馬路新華藥房 新京大和通義和豐 營口永市街利大藥房

印材

諸印章附屬品一概俱全

中島印材店

京城府黃金町二丁目

振替京城一五二〇五番 電話本局三四四三番

限定對蓋印章 店圖章 函索者奉贈價目表

新春價廉

英國 長短 大宗 絨禮帽

各種流行帽品應有盡全

內設批發部

潤記專門帽店

奉天中街路南 電話二三四七

時當陽春 梅毒發犯 預防未然 請服此藥

清血解毒 功效昭著 梅毒花柳 最新良藥

一二零六內服藥

主治梅毒 下疳橫痃 梅毒疹疥 花柳各病

每瓶二元 優待八折 奉天中街 德潤堂售

一二零六內服藥

出售兒科藥品

嬰兒福 主治 食積痞塊驚悸失魂 腹痛泄痢嘔吐抽搐 瘟疹瘟毒一切時疫 呼吸喘促咽喉腫痛

消痞散 主治 諸般痞症腹泄脾虛 面黃肌瘦健胃理脾 消化不良平常嬰兒 日服一次格外肥壯

本堂應診醫士 張夢九 黑顯廷

總發行 奉天小西關北路 寶慶堂

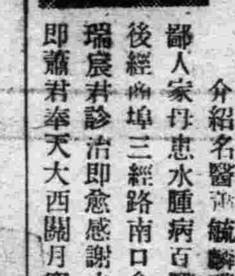

介紹名醫張毓麟瑞宸先生

鄙人家母患水腫病百醫無効危篤已極後經商埠三經路南口會春堂二支店蕭瑞宸君診治即愈感謝之餘特此介紹圖報即蕭君 奉天大西關月窗胡同郭子恒啓

招生

新星期 四月一日開始（隨時入學）

（晌午部 晚上部）

司機生科 三個月卒業

專科 壹個月卒業

有設宿舍！

奉天商埠地十一緯路五五

株式會社奉天汽車公司經營

滿洲汽車學校

電話四四四四番

SPERMATIN

男性生殖腺製劑

斯保買丁

斯保買丁是根據最新學理實驗而發售的男性生殖腺製劑、對人體有鼓勵生機、增進精力强壯神經・愉快心身的作用、所以藉斯保買丁的注射或其片劑的內服、或兩者的併用、時於左記各症、可收顯著効果。

性的衰弱‖尤如遺精・陽萎・早洩・快感缺乏等症、可藉本劑的應用、而完全消除。

神經衰弱‖對於神經衰弱的失眠・頭重・心神不寧・精力萎靡・記憶減退等症、特有卓効。

初老衰弱‖因生殖腺的退縮、恒有視力減退・食慾不振・疲倦・健忘等附帶症、本劑可使之恢復健康。

戒除阿片‖戒除阿片癮、以中途的苦痛、最爲可怕、惟本劑因有上述諸種作用、特能減去苦痛、以助戒癮。

包裝

注射液 二西西 三管 二西西 六管 二西西 三〇管 一西西 五管 一西西 三〇管

片劑 五〇片 一〇〇片 二〇〇片

總發行 日本・大阪 武田長兵衛商店 股份有限公司

奉天出張所 奉天松島町二一〇番地

36—196(O)

風燭殘年

人在少壯時每覺背痛腰酸頭昏腦漲以為偶受風寒無關緊要不遑求治迨年邁時遂成不治之病痛苦異常若常服第威德補腎丸則雖至耄耋亦不覺其痛苦也

有病之身老來苦！

活蘇葯

鴉片、嗎啡、海洛因 戒除斷癮新藥

聶歐莫稀恩

全滿各大藥房均有出售

本藥之特長

鎭痛、鎭靜、鎭咳作用迅速如火、長期使用毫無增量之必要、對胃腸麻痺及習慣中毒之性全無、故以少量能治嗎啡、海洛英、克德因之中毒症、此種中毒脫除療法、最適最良之新藥也、

阪本藥品總廠 京城府旭町壹丁目

奉天城內中街路北

青年鐘表眼鏡行

專售歐美新奇鐘表
光學專家驗目配鏡
電刻美術夾銀禮品
光耀奪目式樣摩登

水晶茶晶光學鏡片
機械技師精修鐘表
銀盾銀屏風景杯鼎
餽贈親友無上禮品

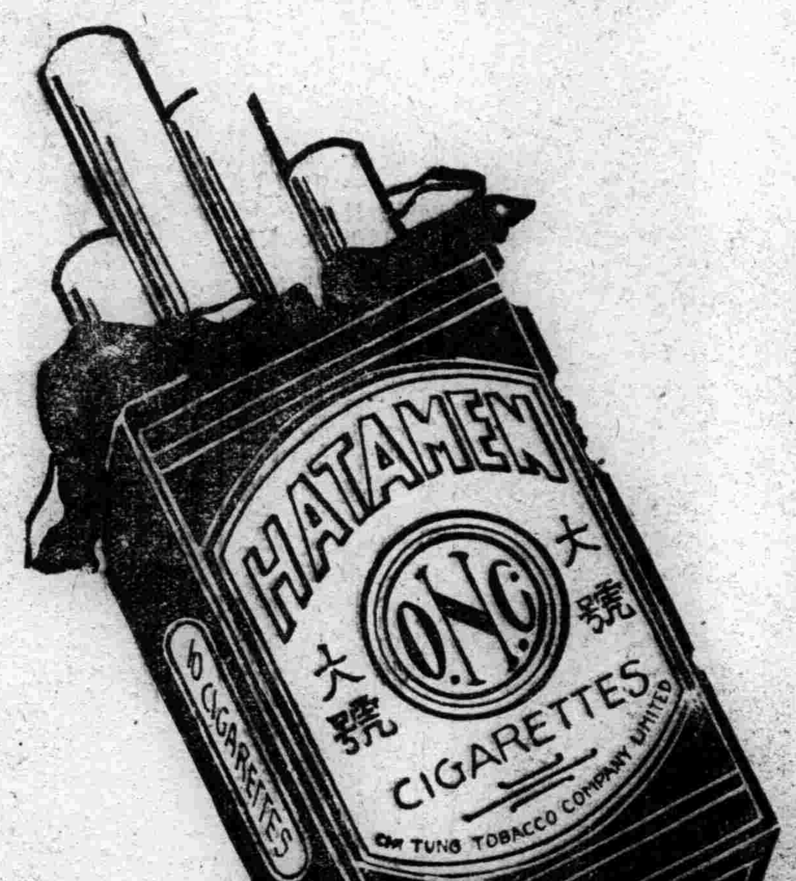

哈德門

每小盒國幣

五分

CH-1

妻之所需

爲自身服飾關係添製新裝當然是妻之所需此外也許還要些飾物爲其夫人者縱然予取予求但苟不知何時應給她一劑清導丸此種丈夫仍不得謂爲眞能了解其妻者也妻如精神頹喪性情暴燥或患作嘔頭痛膽汁不調消化失序舌苔厚膩口味苦澀須知此時也正其需要潤腸聖品韋廉士紅色清導丸之時也

清導丸性和效大功能清食道積滯振肝臟機能使內臟調整不論男女服之一劑之後往往卽覺精神較佳身體較爽矣凡由腸胃擁塞而起之各症此丸均爲速效對症之良藥是故君宜常置清導丸於家中以備不時之需品也

清導丸各藥房皆有出售或向上海江西路四五一號韋廉士醫生藥局購買每瓶大洋七角六瓶三元五角郵力免收

韋廉士紅色清導丸

PINKETTES

盛京畫報

廣田內閣最初閣議

由左而右、島田農相、潮內相、前田鐵相、寺內陸相、川崎商相、廣田首相、馬場藏相、永野海相、林法相、賴母木遞相、永田拓相、

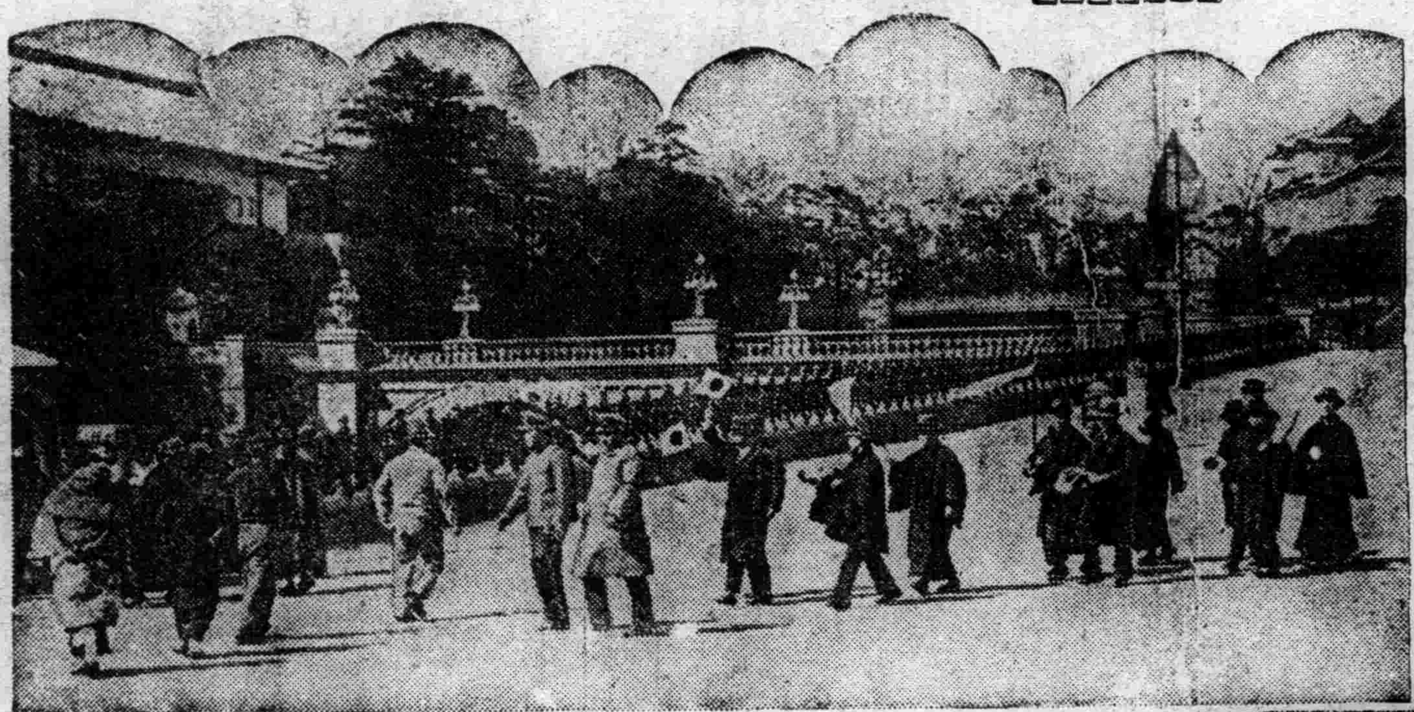

弛禁通行中止之宮城外苑

春陽和煦、春風拂面、東京宮城外苑、自事變以來、禁止通行、然頃以時局已歸平靜、除汽車外、弛禁通行、

美七少年氷上漂流

二月十日、在美國波士頓[illegible]灣、有七名少年、乘[illegible]氷而漂流、美國當局、爲救助起見、派救助船及飛機、從事救命作業、該少年們、因在寒風之中、漂流達二十二小時、受凍餒、與困憊、三名陷於瀕死狀態、圖係救助船與飛機、

文藝復興期之名作品

文藝復興期間之意大利雕刻、在日皆無、然頃因美國波士頓美術館之好意、對日美術學校、贈與德納蒂爾羅作之哥達梅拉達騎馬像等數點、古代名作之石膏作品、

由南洋來日之珍客（椰子蟹）

海王丸輪船船長宮本氏、頃由南洋回國、携帶珍奇蟹、交付上野動物園、該蟹名爲『椰子蟹』、攀登椰子樹、食椰子果實、性習頗爲珍妙、

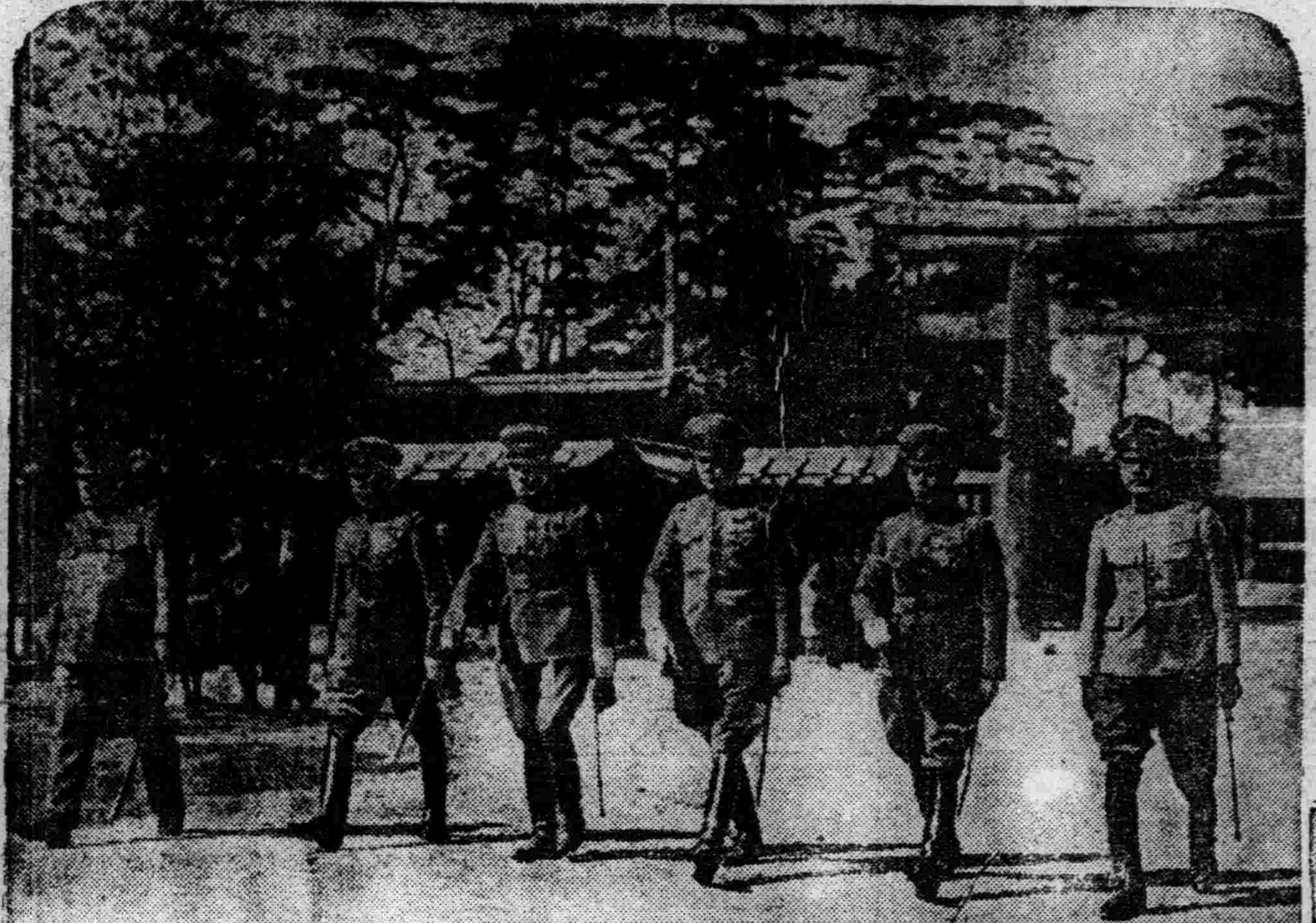

日歐會馬術選手參拜明治神宮

出場本屆伯林大會馬術比賽之大瀧少佐以下五名選手、業於十一日由國際馬術協會副會長大島中將率領、參拜明治神宮、報告離日與祈願戰勝、（由左而右、大島中將、大瀧少佐、松井大尉、西大尉稻波中將、岩橋中尉、）

日歐會賽船隊開始練習

日本代表歐林比克賽船隊早稻田大學賽船隊、在東京向島艇庫集合、自十五日以來、每日繼續練習、

搔癢無度之皮膚病
水癬・狗皮癬・陰囊癬
汗疵等請一加嘗試

皮膚恰劑

（皮膚チヤージ）

不污、不穢、不痛、而早奏卓效、若夫臉上手脚指頭上、大腿裡搔養無度、所生之水癬、陰囊癬狗皮癬、疵汗糜爛以及受臭蟲、蚊子、跳蚤、毒蟲之毒害、少而疙疸或剃鬚後之沾染、全身搔癢生出疙疸等、擦用本藥無不見效、外用藥效力之良否、盡人皆知、決非謊言、請試買一瓶而評判之、

定價二角三角五角一元全身用實惠大瓶五元也

東京神田花房町株式會社山崎帝國堂振替東京一四六七番、電話下谷四〇三番各地著名藥房皆有出售、

大連市浪速町 日本賣藥會社
奉天市加茂町 日本賣藥會社出張所
哈爾濱八站南馬路五七 日本賣會藥社出張所

猩星商標

梅濁剋星

五淋白濁 六小時奏效

德國最前發明 淋病特效藥

殺菌滅淋 澈底治療
藥力最大 奏效最速
譽滿全球 第一靈劑

各國名醫三萬人一致公認熱烈採用
三千二百萬病家實驗證明絕對特效
打破現代淋病治療史上之最高紀錄
確是全世界還沒有這樣進步的製劑

本劑係德國醫聖愛地那博士四十年之心血結晶、其主要成分爲轟動全球醫藥界所公認根治淋病最具神效而殺菌力最强烈之BALS. COPAIV.製劑、並配合富有清濁利尿鎮痛消毒收斂防腐等特效之各種名貴藥物、用最新科學方法監製、主治急慢性五淋白濁、以及因淋病而引起之一切尿道炎症、雖手術注射內服電療及屢醫屢藥不克奏效之重症、服此無不立顯驚人效能！

每盒定價[illegible] 函購寄費加一
世界各埠各大藥房均有出售

▣上海白克路―柯爾登洋行獨家經理
▲奉天十一緯路第七十三號
▲哈爾濱道外正陽四道街口
柯爾登洋行

贈券
憑此贈券附郵票二分直寄哈爾濱道外正陽六道街口柯爾登洋行即贈梅濁剋星的詳細療養說明書攝生法一份

哈爾濱道外正陽六道街享得利內柯爾登洋行經理

特約經理處
奉天鼓樓南五洲大藥房　大連 監部通華泰西藥房
營口西大街 五洲藥房　安東金湯街瑞祥泰大藥房
經售處 新京 中西 中法 吉林 五洲 中西 黑龍[illegible]
[illegible]中西五洲 鐵嶺和發久 四平街和發號 以及滿洲國
各大藥房均有出售

牛聲樓談畫 (四)

(周鐵衡)

唐之王摩詰。宋之米南宮元之趙吳興。明之八大山人。清之石濤和尚。近之齊白石。皆其明証。如云登峯造極之甚難。求全責備之太苛。降格以求。亦須骨格稜稜。精神躍躍。生氣勃勃得春夏意者。方爲中彀。但求形似不可也。脫落形骸亦不可也。八法六忌。本前人之矩矱箴銘化而裁之變而通之。神而明之。方協機宜。豈可苟焉哉至於一揮而就。數筆而成。或五日一山。十日一水則隨其意之所適。無庸過問。蓋計工拙。不計遲速。觀吳道子李思訓承命畫嘉陵山水。未同日成也。而同爲太宗所賞。概可想見。

繪畫始於文字。象形是也。初本甚略。由略而詳。曰工筆。欲畫之速成。復由詳而略。曰寫意。二者並行。未嘗偏重。自求詳者。一於求詳。而工筆重。自求略者一於從略。而寫意重。筆之工者。鬚髮之細。皆輕輕描之。歷歷可數。此其所以逼眞也。寫其意者。雖眉目之要。山林之巨。皆皴皴拂之。落落以成。此其所以飛舞也。然而取工筆而不取寫意。則能逼眞而不能飛舞。逼眞而不免失之於纖弱拘滯。取寫意而不取工筆。則能飛舞而不能逼眞。飛舞而不失之於草率粗疎所謂相背而馳。相去益遠也。(未完)

懷鄉

(曲雪塵)

偏是今宵月最圓。海綠百丈惹愁牽。算來松菊荒三徑。盼到晉書隔一年。無意街頭觀火樹。有人燈下卜金錢。低頭怕向窗前望。夢猶難歸況不眠。

春感

十年飄泊夢中身。醉與靑衫醒後貧。書劍拋荒空自惜。弟兄析散更誰親。鏡前忍淚情何已。月下高歌氣未伸。苦憶揚州歸雁杳。遼東三月竟非春。

飄泊

(光烈)

孤燈聊夜。備切淒凉。更深寂靜。萬籟無聲。大地上的一切都掩睡在溫柔鄉裡。只有樹梢月冷。天上星稀。但那明滅燈火。伴我孤苦無依。除掉外戶外春風怒吼。確聽不道什麼漸瀝。共有死一班沈寂。蕭條。淒塵。遠走在塞外的東邊。天有冷佈滿在這抹糊陰森黑夜裡。淒凉。悲哀。離別恨。淒凉一片。觸景心寒。夜夕風聲。牽動愁腸。獨單榻上。睡夢難眠。電影斑的悲劇。一幕一幕流動在腦海裡表演。異地飄零。怎不引起來游子思親之感。爲生活驅逐的我。忍心別離了家門。活潑潑的弱妹。年邁邁的慈顏。是何等失意。是何等傷悲。滿載了長途跋涉風月上三更怎禁得夢繞魂。空灑相思淚。那堪雁離群。風塵飄泊。將近四秋。兩袖淸風。依然故我。自愧才短。何敢孝思。只爲這點辛苦代價。久別離人。淒凉時景。淡黯前程。步滿了途境。撫今追昔。失意何悲。縱橫遍野荊棘。狼虎又塞住我但願壁間之瘦影。那堪憶及前塵。人事之變遷。處於飢餓將破的問題。窮人適逢苦境。這也是命裡浮萍。年華雖尚有待。然亦不堪淪落之悲。他鄉潦倒。常惹雲山之恨。一切愁思苦悶。都沸騰在我弱小心靈。唉!恨蒼天之造物。又何遍覓淸貧呢?鐘鳴十點。午夜漸終。伏案草書。稍洩胸中于萬一也。

郭熙與宋朝山水畫 (10)

—瀧精一原作— (紀生譯)

此畫用雲頭法及蟹爪法之處很明顯。然山之雲頭法也有種種。此畫上所用的雲頭法。恰與河南的景色 所見的一致。我曾經從河南鄭州到洛陽附近旅行過。回想起來。黃河沿岸的土地。是以地質學上所謂黃土層組成。其山岳在我們看去。它底輪廓。意外地是以奇形曲線表現的。這正是所謂雲頭法的山。它底黃土的山之溪間景色。亦頗富於變化而有趣味。不但如此。現在所謂蟹爪法的 樹很不少。所以我以爲郭熙所喜畫的山水。一定是他本鄉河南的景色底原形。又郭熙在『林泉高致』中。亦曾盛讚嵩山底景色。尤其是它底溪谷之美。說是『嵩山多好溪』。嵩山可謂河南山嶽的代表。所以我們可以想見他會以之 爲對象去加以描繪。而此手卷。我們想來恰是他描繪嵩山溪谷作品。由此畫之內容及樣式上看來。把它認爲郭熙底作品。不可不說是有相當的理由。

又此畫之末有元人柯九思底印。這顯然是所藏之印。又有明朝文嘉。王穉登。董其昌。陳盟四人底跋文。讀文嘉底跋文。知道尙有元人倪雲林底題簽。現已遺失。(未完)

小說 一個生了子底妾 (三五)

(儒丐)

倩扶這個氣可就大了。但是她不恨小孩。她知道小孩與她有骨血關係。萬不會罵她。這都是寡婦和大老婆不顧孩子後來的品性。利用孩子來擠兌她。她實在忍不住了。很氣憤的向張太太提出質問。

『我有什麼不好。你只管說。爲什麼教孩子罵我。孩子是我養的。她罵我造罪!』

『什麼?』張太太也急了。『孩子是你養的。哼?他是我的兒子。我教罵誰就罵誰。你管不了。不愛聽嗎。滾!』

倩扶也眞急了。上前就搶兒子說。

『走?可以。把兒子給我。給我兒子我就走!』

張太太那里許她搶去。連忙把孩子交給寡婦。隨着一掌打去。兩個一齊就滾倒了。互揪起來。孩子見她倆打起來。也就嚇哭了。張太太也不能顧。只是她肥胖的身子。那里打得了。早是喘作一團。但是她的手。早把倩扶下死把抓住。並且狼號鬼叫的直喊石頭佛爺。石頭佛爺正睡晌覺。由夢中驚醒。不知什麼事。跑出一看。只見妻妾兩個在院中正打的熱鬧。披頭散髮。每個都滾了一身土。他一看嚇呆了。一點辦法也沒有。張太太見男人來了。趕緊氣喘喘咻咻的就下命令。

『你…你…你來了好!你看看。她這不是造反嗎。來!你給我按着她。非把她打死不可!』

如果是打別人。他聽見太太這樣一吩咐。一定過來幫打的。如今要打倩扶。未免就有點躊躇。因爲無論如何。倩扶會有一時期。經他愛過的。現在雖然把愛移到小孩身上去。對於倩扶。也不便就打。可是太太的命令。他又不敢違抗。替倩扶講情更不敢了。張太太見他有些猶疑。早又大喝一聲說。

『你給我按着她。要不然我連你一齊打!』

雜說 病中樂趣

(荷衣)

不常生病的人。不大知道病的樂趣。常生病的人。亦不大知道病的樂趣的。是不常生病。而忽然之間。生了一次病的人。比如一個人窮困潦倒。臥病他鄉。舉目無親。連請醫吃藥的錢 都沒有。那自然是 很可憐的。但如果一個人。一天到晚忙碌得要命連一點休息的時候都沒有。這時 偶然得點小病。在家裡的床上一躺。覺得一切都與往日不同。一切都是新鮮的。平常日子。自己的太太是 很凶悍的。現在也變成和顏悅色的了。她不知道你有什麼厲害的病。她溫言 軟語的告訴你細心調養。這時你便覺得家庭分外 的和美。你躺在床上一點事沒有。可以看點小說。不願意看 小說。可以回憶你以往的一切。睏了可以 睡個小覺。醒來又可以悠閒的吸着烟捲。可以望着窗外的風景。這時的感覺。准保是跟往日不同的。無論你看見什麼。都覺得 是新奇的。都有一種異樣的感觸。你如果不願 意看。可以閉上眼睛聽人的腳步聲。這也非常的有趣。冰心女士 有一段談病的小品。寫得非常的好。她說。

『我情願在這裏病。飲食很精良。調理的又細心。我一切不必自己勞神。連頭都是人家替我 梳的。我的床一日推移幾次。早晨便推近窗前。外望看見天主堂 紅色的屋頂和塔尖。看見圖書館。更隱隱的看見了慰冰 湖對岸秋葉落盡。樓台也露了出來。近窗 有一株很高的樹。不知道是什麼名字。昨日早上。我看見一隻紅頭花翎 的啄木鳥。在枝上站着好一會才飛走。又看見一頭很小的松鼠。在上面往來跳躍。

從看看護婦遞給我的信中。知道許多師長同學來看我。都被醫生拒絕了。我自此便閉居在這小 樓裡。——這屋裡清雅絕塵。有加無已的花。把我圍將 起來。我神志很清明。却又混沌。一切感想都不起。只停在『臣門如市。臣心如水』的狀態之中。』

這一段文章便把病中悠閒的趣味。寫得淋漓 盡致。人能常有這樣的病的環境。也得算是清福不淺了。

感謝 (續)

(悟蓮)

三○一九。寫於通化

我在這種時期。一切自然得服從大夫的命令啦。遂不客氣的。裸着上體。倚在床上了。那位女郎。很忙亂的。與大夫籌備檢驗應用的物件。一件一件的預備着應用。一回頭。望見我裸背躺着呢。遂不覺『呦』的一聲。怒冷吧。很不注意的遞給我一件外套。我在接受的時期。本打算說句『謝謝』。但是這二個字。在我的喉間轉了四五次。究竟未好出口。因爲恐怕他們誤會。說我不穩重。但是我的心。是始終感激的。因爲她這種無意思的體貼。正是她的天職。我從這上。聯想到一個患 者得一位。醫理精確的大夫。本來就很難。若再得一位。體貼入微的看護。不是更難嗎。大夫 能以專心致意。送治他的病。一定容易奏效。如果若看護不相當。使患病的人。心裡常存着煩悶。大概於患者也有影響。若是看護。能以細心體貼。使患病的人。心裡常存着愉快。對於大夫。是大有 補助的。所以 這女看護。在醫院中。也要佔相當地位的。年來××醫院。大見起色。未嘗不是從這個緣故『大夫能注意 診療看護 能盡其天職』所起吧。大夫對於我ㄑ身體檢驗完畢。將檢驗証書。交給了我們。遂告辭出院。返寓後。憶及以上的情形。尤覺感激不已。走筆誌之。以爲作看護者之模範。並祝她前途幸福無量。權當我的感謝吧。(完)

廚師埋名

編◇餘◇閒◇話◇ (小天)

凡事之不可告人者。皆秘密也。如葯房之 秘治□□丸□□ 丹是也。是否秘密。本不必問。然爲一時權益計。亦不得不如此耳。

烹飪之道。原非秘密。惟能公開者。幾不多見。晉通割煎。人所盡知者無論矣。彼珍疏妙饌 之成于食堂飯店者。其味愈佳。其術 愈秘。而其廚師之名亦必愈晦。非懼其名之遠播也。畏其行止 足以影響營業。遂不敢公開以告人耳。此大都市所以『這家菜好』固嘗聞之。而廚師爲誰?大有不足爲外人道也之慨。是亦一特殊之現象也。

社會間有詩人。畫家。學者。名士。名伶。名妓。名律師。名記者。大工 程師。大教育家。電影明星…。獨無名廚師大烹調家。非無其人。埋名而已。何不幸乃爾?

徵集漫畫

『漫畫』彩鮮意深。最能警世。本報爲增進讀者興味計。即新添闢此欄。逐日披露。歡迎投稿。惟作畫務以白紙黑墨爲限。如此始便於製版排印也。倘惠佳作。一經選用。當奉薄酬。投稿時。封皮尤望註明『漫畫』二字爲盼。

編輯部啓

有憶

(用漁洋秋柳原韻) (王震寰)

乍因惆悵惜芳魂。雲夜風淸叩玉門。雲鬢半斜春弄影。綺懷微透語留痕。從來露水非眞侶。敢道桃花是故村。一載怨懷今夕了。人間天上兩休論。

滕公底事竟飛霜。瓊樹蕭蕭滿玉塘。印迹儘尋名士屐。鬧愁牢鎖美人箱。春風著意憐絲小。錦瓣多情翻漢王。但恐蓬山難再返。又將惆悵詠新坊。

謝郎惆悵不勝衣。今夜濃情比昔非。枕上香雲春意滿。窗邊白雪漏聲稀。碧城舊事憑詩訴。紅豆新魂逐夢飛。我願桃花勤作引。莫教後約與心違。

蘭窗解珮兩相憐。繡被濃芬極歷烟。枕畔天姝肌似雪。掌中飛燕骨如棉。前緣想住三千界。後約空期五百年。寫向吟箋倍惆悵。長生密約印心邊。

無線電

三月二十四日(星期二)廣播節目

午前

六、三○ (新)滿語建國體操

七、一五 (連)滿語講習

七、四○ (奉)中等日語講習

八、一○ (連)淸晨音樂

午後

○、三○ (奉)日語唱片

一、○○ (奉)梅花調大鼓 賣玉瓶 黛玉八角鼓 風雨歸舟 唱—峯環絃子—唐得祿四胡—

一、二○ (新)滿語新聞 劉鳳池

一、三○ (奉)日本講義 滿洲人之參觀日本程全爵

五、三○ (奉)滿語新聞

六、○○ (連)日語新聞

六、二五 (新)滿語政府公報

七、二○ (東)常盤津管絃樂

九、○○ (奉)日語公示事項唱片

(奉)舊劇捉放曹 新亞集團戲劇部郭聖岩外九名

(奉)節目予告繼續

漫記 竹之種種

(逸梅)

昔人詠梅詩中依修竹餘眞態。可知含春綽約者。不可無竹藝之竹爲之比偶也。竹易生長。經一次栽培後。年年從地下萌之節根部。發生竹筍。漸即長成新竹。其地下萌愈蔓延。則愈廣大。於是即成爲極大之竹林。若欲止其蔓延。取審麥之灰。埋於竹林四周。即不旁茁。欲使蕃殖。於四月間。以斷掘鬆根部之土。用快刀連竹共根切斷。移植他處。自然生活。惟當分植之際。須四五本竹一同由根部切斷。截去竹之上端。以濕泥塡其口。然後植之。

竹有雌雄。雌者多筍。欲辨雌雄。當自根上第一節生枝處觀之。雙枝者雌。獨枝者雄。

竹太盛密。則宜芟之。不然。則能生花結實如稗。謂之竹米。逾年即枯死。於初時擇一大竿。截留二三尺。鑽通其節則止。

五種竹有種竹法。栽竹無時。雨過便移。須留宿土。俗說五月十三爲竹醉日。不特此也。正月一日。二月二日。三月三日。直至十二月十二日。皆可栽。大要掘土欲廣。不傷其根。多砍枝梢。使風不搖。雨後移之。土濕易活。無不成者。而暑月尤宜。蓋土膏潤而雨澤多也。又云。竹名鮎母。後生之筍。必高前筍。竹初出土時極難長。累旬不盈尺。逮至五六尺時。一夜輒數尺云。

竹有金鑲碧玉嵌。一節黃。一節綠。相互爲之。奇矣。然又有人面竹。節紋一覆一仰。如畫人面然。惜不易覯。用硼酸五分。明礬一錢。銅靑一錢。共研細末。用醋調勻。隨意在竹上點畫。如早間點上。至翌晨洗去。即成斑竹矣。又刻竹每處中裂。若於未刻之先。塗以煤油。可免此弊。若石灰與竹器。同煮數沸。取出雕刻。與切藕無異。

研究 朱熹與易學 (二)

(壽彝)

又說。『所謂。『自伏羲以上。皆無文字。只有圖書。最宜深玩。可見作易本原精微。文王以下。方有文字。即今之周易。然讀者亦宜各就本文消息。不可以孔子之易爲文王之說。』其所云云。皆推尊圖書之言。不知其所謂伏羲者。非傳說之伏羲。而爲陳邵之書。其所謂圖書者。非經學家言。而爲方士之說也。』這是周先生所指摘的第二點。這兩點。不只是周先生一個人底意思。而是許多淸代所謂漢學家底意思。借着周先生底筆。具體地寫出來的。這兩點。就是誤解朱熹易學者之較重要的意見。

如果我們肯多讀一點朱熹底書。便不難發現這兩個誤解之所以『誤』。第一 朱熹雖很尊敬程頤。却並不一定無條件地接受後者底一切學說和見解。朱熹對於 程頤易傳的看法。並不是以它『偏於義理』。而是以它的辦法根 本上有點不對。答張之德說。

『所說易傳。極有難記當處。蓋經之文意本自寬平。今傳却太詳密。便非本意。所以。只學經文。則傳之所言。提絜不起。貫穿不來。須是於易之外。別作一意思讀之。方得其極。尋常每欲釋緊要處抄出。別作一書而未暇。』(晦庵集卷六二)(未完)

進城

(郁武)

今天又是初八了。本是張二爺進城趕集的日子。天將五更他就起來餵足了牛。他的女兒小珏也是高興的忙個不了。因爲他爹已經答應帶她一同進城玩去的。所以她一夜也 未睡好。忙着找出過年時穿的那身紅棉襖。紫花大夾褲。一根狐尾似的大辮子掛在腦後。再配上一雙繡而綉花的大花鞋着實的打扮了一陣。自己對 鏡子一照。眞是自覺美麗十足了。那知道正是屯老二的代表。

同村的素姊妹聽了這消息也都忙着跑來。求她帶這個買那個。她—小珏都一一允許了。自己高興的嘴都樂歪了。一排永未經刷洗的大黃板牙。整個的暴露在外面。

她爹等得不耐煩了。催她上了老牛車。就此出發了。

魚白色的天空。泛出幾縷曙光。大地上靜悄悄的 沒有聲息。只是車輪的滾聲。與牛走的有節律的腳步聲。湊成自然的曲調。來點綴這蕭條的曉晨。

她—小珏坐在車上。東瞧西望。也無一定目標。如出樊籠的小鳥一般。眞是心花怒放。她時時低下頭去。默默思想。好像有所要求。諒她的肉體雖在車上。可是她的心早飛到城裡去了。

他們默默的走着。也沒說什麼。小珏因早晨亂忙。也未吃好飯。現在覺得餓了。和他爹要了一塊大餅子。一邊走。一邊吃着。却不時的現出微笑。她爹抽着烟。一邊告訴她城裡是怎樣的熱鬧。怎樣的好玩。說得天花亂墜。把個活躍的小珏。都聽得呆了。她想這要好。我算沒白來。

一座高大城門樓。送到他們的視線裡。她爹告她進那個大城門便算進城了。她喜得幾乎喊了出來。她忙坐好。等着去賞視。忽然她發現了那高大的城門。她的問題也隨着來了。她自言自語道。『怪不得都說城裡什麼都是大方的。眞的。看這樣的大門。不就代表了一切嗎?唉!唉!』她爹微笑了。並連連點頭。『孩子!安靜些。別叫人家聽見了笑話。』

她未進城以前。她以爲城裡如天堂一般的美麗。可是現在她又覺得什麼都奇怪了。因爲竟出了她想像之外。她所見到的只是『?』疑問。不覺驚得目瞪口呆。忽的一個黃大的怪物由她眼前穿過。她險些沒有跌下車來。(未完)

九星日誌

三月廿四日 舊二月二日 火曜 乙巳 佛滅 滿 觜宿

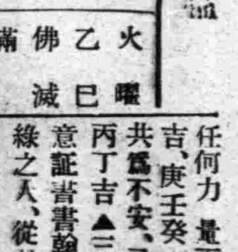

▲一白之人、此日運氣旺盛、任何力量不能妨之、起業大吉、庚壬癸吉、▲二黑之人心身共爲不安、忌旅行移遷企業、已丙丁吉▲三碧之人、今日宜注意証書書翰等丁辛寅吉、▲四綠之人、從是日以後、有去苦增歡弱、辦事無理、則有失敗、已丙丁吉▲五黃之人若生擴心、則招來不幸、忌借貸金錢及約定、巽丙丁吉▲六白之人在內須養英氣、愼重輕擧妄動、乙丙丁吉▲七赤之人、成功在即、旋易生失敗之日、非注意不可、已丙丁吉▲八白之人此日運氣易成樂之運氣、忌借貸金錢、辛丑寅巽丙未吉▲九紫之人、是日心情如淸風明月一般、辦事頗爲順調、辛戌壬吉、

嗎啡中毒戒除新藥

嗎魯達因

植村製藥總廠

南市場 東安電影院

時間 二時 五時 七時半 票價不加

今日開演

明星影片公司全體大動員驚人傑作!

第一集 火燒紅蓮寺

譽滿東方武俠神奇劍術機關偉大長片

胡蝶 鄭小秋 夏佩珍 龔稼農 王獻齋 王吉亭 朱飛 蕭英 黃君甫 (聯合主演)

★捲土重來百看不厭★ ★完全新考貝繼續在本院公映★

下期接演第二集 火燒紅蓮寺

大西關大街

目價 三角 四角 時間 二點 五點 八點

今日開演

明星公司 嶄新出品 有聲對白 偵探鉅片

大偵探家威風赫赫

翡翠馬

刺激!曲折!驚險!

大陰謀家舉槍相抗

★看了嚇使你禁不住心驚膽顫 看完時使你不由得一身冷汗★

★實彈的械鬥打得天昏地暗 激烈的肉搏打得落花流水★

主演 王徵信 嚴月閒 龔稼農 顧蘭君 孫敏 徐莘園 趙丹

下期開演

巴拉猛公司出品戰事艷情鉅片

最後一戰

四經路 七緯路

開演時間 每日二時・五時・八時・三場

今日開演

影城大會

米高梅公司全體著名滑稽角色總動員!

哈台…勞萊…杜倫 大鼻子… 三個活寶合演

二千演員 千五美女 十五明星 十二新曲

▲玻璃紙製之艷 ▲漫畫 ▲勞萊 ▲大鼻子杜 ▲滑稽

優待票 樓下一角 樓上二角

普通票 樓下二角 樓上五角

柯達公司舉辦滿洲國最大之攝影比賽

凡滿洲國及關東州居民皆可參加

六月三十日截止

五十八種高貴獎品

頭獎一名獨得：頭號銀杯一架及裝F.2.7柯達八米釐電影鏡箱一具

二獎二名各得：中號銀杯一架及裝F.4.5並康般快門柯達電華六二○鏡箱一具

三獎五名各得：小號銀杯一架及裝F.6.3柯達六二○鏡箱一具

名譽獎牌五十名：各得一枚

協助：全滿洲寫眞材料商組合
　　　滿洲寫壇社

(請向陳列比賽廣告之照相材料店索閱細則)

ウテナ コールドクリーム

潤性花牌

塢蒂娜雪花膏

宜先敷塢蒂娜營養妳的肌膚

化粧還算是第二項哪

解消糟面疙疸、皮膚粗糙、肉皮發黑＝宜先敷花牌雪花膏、蓋除去妨害美艷者爲先決問題、然後纔輪到白粉哪。

就枕前一敷 翌晨更顯得年輕了

在就寢以前、若敷上些花牌雪花膏、就能給皮膚面上適當的營養、並將化粧過火或沾污肌膚成疙疸原因之盈餘脂肪、也能完全吸收、一掃而空、花牌雪花膏、若在洗臉時擦之、能像香皂一樣、無肌膚組糙之虞、且無論如何的濃化粧、也能被牠洗掉、而後、成異常合式的白粉化粧地、洵特長也、妳如果只要不忘掉花牌雪花膏、那便能永久享有彈力的美肌＝並且可以保證妳是年輕了、

雖初敷之人、…以簡便異常、關於均勻的美麗、不崩潰化粧…共有八色…

塢蒂娜粉白粉

塢蒂娜水白粉

東京久保政吉商店

＝純良・脂肪性＝

11・3-3・1

歐美生乳藥

下奶的特效藥即是歐美生乳藥

服後乳汁湧湧而來、定增數倍之多、哺之有餘、兒强母健一同歡喜、

注意飛艇商標爲記謹防假冒

總發行所奉天鼓樓南歐美大藥房西號

各埠均有代售

營口元興川　桓仁玉豐恒　山城鎮永和盛　松樹驛永泰長　開原德祥厚　四平街天德堂　吉林中西藥房　營口中西藥房　新民大德藥房　錦州仁濟藥房

定價每瓶一元二角　每打十二元　郵資每瓶加費三角

安全確實內服療治

淋疾

强力銀膠質內服治淋劑

特許製法

保樂爾

バロール

各地著名藥店及百貨店藥品部均有出售惠購時請指名「保樂爾」以免誤服異物倘遇缺貨就近難得、乞向總批發處直接函購當即寄上嚴守秘密送欵方法、郵滙、轉滙貯金或郵局代收貨欵皆可、但先付貨欵、不需送費郵票代用亦可。

(藥價)
金一元八角
金三元五角
金五元五角
金十元(送費四十五角)

本藥係應用京都帝國大學教授堀場理學博士及小田切理學士所完成世界的發明即領有特許權之「金屬俄爾科納蘇爾製法」而經日本醫化學界殿堂該大學化學研究所、根據上項特許施設、予以理化學的處理、成功於銀質散於白檀油內、使之形成膠漿狀態以達從來認爲至難之銀質內服化目的、更使治淋藥双璧銀與白檀油之相乘治癒作用、遂有具現途徑、而握斯界最高權威之最新內服治淋藥也。故藥效之顯著、絕非向來類藥所能追隨、中外名醫及一般患者或所實驗齊口讚嘆者也

奉贈文獻
片山博士、橫尾博士兩先生實驗報告書函索免費奉送

總批發處　大日本東京市神田區鍛冶町大通
大木合名會社
振替口座東京五四〇番・四八〇番

支行　大阪市東區淡路町一丁目
振替口座大阪七七九五番

拜耳大藥廠

克利西佛

克利西佛爲發疲宣氣唯一治咳聖劑功效卓著遠勝他藥購時務必認明拜耳十字形商標庶不致悞

染白髮紅毛之靈液 那伊斯

各界淑女諸位嘛！倆們赶快購買靈液"那伊斯"染髮吧那麼着倆們的頭髮、一定倍奮加增美麗光澤、永遠不知老態。

用"那伊斯"染髮最容易、若是用此一染、不但跟天然髮沒甚麼分別、而且加倍光澤、並無走色及髮質損傷之虞、女史各位趕快購買試試罷。

定價　試用瓶金四十錢　小瓶金五十錢　大瓶金九十錢

本品附有華文仿單各藥房均有發售

吉林省造林計劃
穀雨節舉行全省大宣傳

【吉林】省公署、依造中央實業部、造林之令、樹立吉林省綠化之計劃、經李省長召集各廳廳長研究、決定造林之步驟、以吉林省公署實業廳爲中心而行綠化發展、業經中央頒給吉林省境重松三十五萬株苗由吉林省以各縣之形勢、及土地之質況分別頒給各縣公署植栽、本年植樹擴大宣傳、於四月廿日穀雨節日、大貼宣傳畫、及講演會、各縣之苗有限於經費、不能達到一人一株之得換然各縣公署須飭商民人等、速到一人一株之目的就地取苗、以期達到全國綠化之旨、各省市縣旗學校、學團、農場、須急加整頓、吉垣參加植樹運動之機關、吉林省公署實業廳吉林市籌備處、吉林省協和會事務局、吉林森林事務所、省立民衆教育館、屆時必有一番熱烈狀況云、」

哈市公署組織
行政教育視察團
馬行政處長以下六名

【哈爾濱】特別市公署、爲視察友邦行政及教育實施狀況、以資有所借鏡、於日前組織日本視察團、現已就緒、定於三月二十七日出發、一行有市公署行政處長、馬駿聲氏、庶務科長、千葉良一郎氏、教育科長、遠樹藩氏、屬官曹連學、並有自治委員兼市會議員呂泰、姜汶奉等六名、茲將其觀察日程錄左、

三月二十七日午前九時亞細亞號列車、由哈驛出發於午後十時半到着大連二十八日滯留一日、於二十九日午前十時搭烏拉丸、由大連出發、三十、三十一日、兩日在船中滯留、於四月一日午前八時到着神戸、二、三、四、三日間在神戸大阪地方視察、五日晨在大阪出發乘大軌電車下午至京都、經過奈良、六、七、八三日在京都地方視察、九日午前十時二十分由京都乘急行列車出發於午後七時四十五分到着東京、十、十一、十二、十三、十四、十五、六日間在京濱地方視察、十六日午前九時由東京出發於午後五時到着大阪、十七日觀察日本博覧會、十八日午後三時四十分由神戸乘船、於十九日午前九時二十分到着別府、二十、二十一兩日在別府福岡兩地方觀察、二十二日由別府午后六時半出發於九時十五分到下關、十時半搭乘關釜連絡乘換、二十三日午后三時二十分到着京城、二十四日在京城地方觀察、二十五日午后七時四十分由京城出發、於二十六日午后十時半返哈、

水上新署長
伊藤到任

【大連】奉天警察署警務主任、伊藤角太氏、此次榮轉大連水上警察署長、已於廿日午后七時十五分、搭乘「鳩」號快車到連、當時大連車站歡迎者、有久下治大連、阿部沙河口、青木消防各署長、及水上全體署員、月台上列隊恭迎該伊藤新署長下車後、與出迎者互相寒暄、而後乘自動車、直赴官舍、翌廿一日午前九時、到署接任視事、對全署員會有宏壯之新任訓示云、

蹦蹦傷風化

【彰武】現查鄉村各地、屢有演唱蹦々遠近人民、均往觀看、圍觀者不雅、有傷風化、該警署屢次嚴禁、鄉村首領玩致已極、一般村長理應取締以維風化而保公安云、

大同學院招學員

【西安】西安縣公署奉奉天省公署令開、新京大同學院第二部第四期學員募集、名額一百人、各縣縣長保送者、科員以上年齡二十歲至三十歲爲合格、學期六個月半業、截止考試相期本年三月末日、縣當局奉到此令後、現正遴選合格人員、先送奉天考試云、

各地方瑣聞

▲兩次小火警 【安東】本埠廣濟街門片一二號商號義合興、於十九日午後七時十分、因烟筒竄烟失愼、發生火警、幸消防隊趕到、經一陣猛力救護、將火撲滅、未致擴大、損失有限、實爲大幸、又本日午前十時二十分、財神廟街德記院內、住戶王玉棟家、因院內柴草失愼、發生火警、當經撲滅、未致蔓延、亦無損失云、

▲女巫醫騙財 【彰武】本邑四區哈爾套街西頭、有一女醫、在土地廟前、圍觀者人山人海、擁集不開、記者近前視之、乃一女巫醫、年近双十、身穿青色短衣、下繫青裙、代銅鈴、喝喝咧咧、短髮高底鞋、在廟前、自稱胡二彪子付體、專治魔鬼、以符治病、魔術騙財、而受騙者、不計其數、概有管理責者、嚴加取締、以維風化云、

▲搶去馬六匹 【哈爾濱】吳耀富、(四〇)賓縣人、務農爲業、家道豐富、於昨十九日由家驅馬車六輛、滿載大豆、來哈求售、車行抵上號北門外時、日落黃昏、距知由路傍跳出三匪、攔住去路、各持手槍威嚇、車夫雖有六七人、手無寸鐵、當然亦未敢抵抗、故由匪徒隨意搜索、結果搶去衣服四件、挑選良馬六匹、向東北方面逃去、待事主報告香坊署安埠街警所、警察趕到現場時、匪徒早已杳如黃鶴矣云、

▲李長齡被搶 【哈爾濱】道外太古十二道街一五二號住戶李長齡(三七)東光縣人、以燒窯爲業、日昨一十九日午后二時許突然闖入滿匪三名、各持手槍、一匪把門、二匪進屋、翻箱倒篋結果搶去國幣廿一元、銀兜懷表一塊、水獺皮帽一頂、統共損失國幣四十餘元、造事主報告分所趕到時、匪已杳如黃鶴矣云

▲無名男子屍 【黑龍江】日昨月之十七日西公園分所界、南市場二號門前、發現無名男屍一具、年約卅歲平髮、黃長臉、身着綠色斜紋布小棉襖、內穿紅色毛線衣、下身穿藍單褲、光足、據開檢察廳勘驗判明係因貧病身亡云、

▲粮棧小失火 【蘇家屯】本街悅德糧棧、於本月廿二日午前三時許、院內秫稭一垛、忽然起火、正值南風浩大、一時烟火飛騰、隨即發覺、後經本街商會消防隊赶到、極力施救、即將撲滅、未致延及房屋、可爲萬幸云、

濱江省集團部落整備費
不久分發各縣
金井總務廳長對記者談

【哈爾濱】濱江省公署金井總務廳長原定每於禮拜四日午前定期會見記者團、是日因公務忙迫、未能延見、乃改於翌日一廿日會見、屆時各報記者先後趕到、金井廳長當有如下之拉雜談話發表、

查各縣之翻譯秘探品行端正奉公守法者固屬多有、但藉端欺詐、貪贓枉法者亦所難免、雖然但於政體上毫無關係、惟一般農民每視翻譯秘探如同虎狼、洞悉此情、故今后對此等人材、必須愼重選拔、注重個人之品格、嗣后如不幸而發現有不逞份子、農民可逐時逐地可向主管官廳或省公署告發一經査實、必嚴懲不貸、至於集團部落設置問題、目下已經設置完備者、有三分之二、對於集團部落之整備經費、現由中央局發到十餘萬元、現在省方正在辦理分配手續中、不久即可分發各縣、至於集團部落中之赤貧農戶、無力自營房屋及耕種者、將由中央設法救濟、前次晉京即爲此而向中央請示、結果中央當局頗表贊同、將來對於赤貧農民之春耕貸款、或可照例發放、同時對於營造房舍、亦或予以補助、現在中央當局正在審議中云、

縣道傍禁種高田

【台安】縣公署現奉省令、關於縣道兩傍、二百米以內、均不得種高田、以遵省令、而保治安、但其他鄉道兩傍、仍隨人民自便耕種云、

徹底禁種罌粟
收買各縣種子
間島省

【延吉】本垣省當局、以康德三年度奉部令、定爲禁種罌粟區域、茲値冰融凍解之期正要播種之時、誠恐不逞之徒、於山深林密之處、仍有私種之事實所難免、現於間島專賣署議定禁種之法、由專賣署收買罌粟種子、並令各縣援助、以期完成徹底禁種之途云、

新任拜訪
青木消防署長

【大連】新任大連消防署長警部青木忠彥氏、日前到任視事之下忠特於昨二十一日、親訪市內各機關、各報館、及本報支社、致新任之詞云、

往復列車時刻
三才寺春祭盛會期

【錦州】錦州境內、唯一名勝古寺、三才寺、本年春援例舉行春祭、路局併開行、臨時列車、已誌前報、茲近得息、錦縣站、計劃於二十三日起、至二十六日止、四日間、開行臨時列車、往復六次、茲將由錦縣出發、及錦縣到着時刻、分誌於次、

△錦縣發△(一)午前八時、(二)同九時四十分、(三)同十一時二十五分、(四)午後一時四〇分、(五)同三時三十分、(六)同五時三十分、

△錦縣着△(一)午前九時十五分、(二)同十時五十五分、(三)午後十二時四十分、(四)同二時五十五分、(五)同四時五十分、(六)同六時五十分云、

又、對一般男女、參拜者、往復賃金、計大人三角、小人二角云、

又、市東關和樂舞台、全班男女藝人、爲該寺之邀、於舉行大會之期、演戲三日、計由二十四日起、至二十六日止、現該班於二十三日、赴上齊台矣、

役員豪遊虧欵
盜取會費敗露

【錦州】錦州省、事務局、定於二十三、四、亘兩日間之聯合協議會開催、業誌本報、茲於十八日、中央事務局、發送會議費、一千三百元、事務室金庫保管、十九日晨該管係員、檢查金庫、突如以上金額被盜發現、當轉知錦垣、警察廳、遺員偵緝盜犯、內部亦嚴重偵察、結果事務局、李、陸、史三名、及錦縣協和分會、最近僱員勤務、侯某四名、十八日、夜驛前二等妓館、豪遊、九時許事實探知、十九日夜、陸、李、兩名及侯逮捕、取調之下、供認三百八十元盜與、主犯史書田六百五十元、着服、十九日早錦縣驛午前六時十分、發奉天行、又同時十二分發、山海關行列車、逃逸形跡、警察廳於該地偵探中、不法初級役員豪遊無度、胆敢盜取會費、誠屬以身試法、無容寬貸云、

縣局刷新村治
村長嚴格考核

【錦州】錦縣縣長、孫潤蒼氏、對於刷新村治、不遺餘力鑑於村制、既實施單一化、村長實爲初級行政、中心機構、故於縣下、所屬各村村長、斷行嚴格考核、於日昨已責成各村政指導員、按照該管各村長人格之良否、辦事之技能、嚴厲查察、果如品行不端、辦事不利、即行從實報告、決計淘汰、以利村政、而刷新人事云、

罌粟栽培取締

【錦州】滿洲帝國、庶政趨於正軌、王道建國、日益伸張是以對於農村民衆、不正當行爲、嚴厲取締、符合王道治國要素、即如罌粟栽培、錦熱接壤各縣下、農村民衆經營、實爲生活奇計、漁利豐厚、實爲誘致盜賊之源、茲經中央民部財部、蒙部、聯銜佈告、勵行取締、罌粟栽培、促進農村正當農作業務、而破除此塗毒同胞、多年陋習、公令曉諭、雷厲風行、一般漁利、私種罌粟者、當能舍此、不正經營、而就正軌云、

鴨綠江解冰在即
航業極謀興通計

【安東】本埠航運業、每屆冬令結冰時期、即行停止航運、經過冬眠後、於春暖氷解、再行進展航運、新事業、乃爲曆年即定標準、航運業界唯一目的、刻查本年春融在即、鴨綠江結冰、已將融化、航線轉瞬開通、故關於鴨江上下遊、各地停留之艚船、汽艇、爲新航運之進展、已從事籌備一切、如船體之整理、什物之整理、以及其他事項之設置、均積極進行、以便開江後、對本年業務之興奮、惟以往年航運事業之退縮、艚船、汽艇、帆、船等輪船等、成績均爲不振、經營船舶業者、不但無利、返有衰退之氣象、其原因不外特產減收、對外輸出稀少、且以關稅較增、華南山東各地、商品輸入數目無多之故耳、就以往航運的頹靡、本年中乃有極謀發展之預兆、其趨勢當有期待之表現云、

癮君子何無良乃爾
逼母再嫁賣髮妻

【嫩江】本邑、北關住民姚振東、年方三十、係無業流氓、因家父故去不足二載、好賭消遣及食阿片、日久債台高築、父遺田產典賣一空、生活突然饑饉、一、鴉片癮愈染愈深、該姚某窮極生風、巧哄五旬之孀母出嫁北村、以裕晚景之樂受老來饑貧、其母無奈、再醮某翁、得身價大洋七十元、該姚振東窮人乍富、烟賭公開並行、不足二月之揮霍將錢蕩盡、仍一貧如洗、又妙想天開、計賣髮妻吳氏、碍天不遂人願、其妻知覺、傷心淚如湧泉、控無情夫於城區署、想明鏡高懸蔣署長、定有相當懲誡、查姚振東逼醮孀母世間罕有、又賣髮妻不德共枕之情、恩於情双棄理天理昭彰、神目如電、善惡到頭、終須有報云、

新設鴨江鐵橋
各方熱望實現

【安東】關於鴨綠江鐵橋新設問題、各方面對之均望其早日實現、是以各方頗爲期待、朝鮮總督府當局、對此正考慮之中、尙未確定、朝鮮側單獨架設、或向滿洲國提議協同辦理、亦未充分決定、惟經調査研究結果、將與關係方面舉行協議、鮮側當局、鑒於鐵橋之架設、於軍事方面、關係重大亦願其早日實現、聞該鐵橋初計畫爲二層式、最近擬於中央爲電車道、鐵道橋、及人道橋、分於兩側、刻正積極準備之中云、

滿洲國鐵路總局
北支視察團入關

【錦州】滿洲國國有路、鐵路總局、社會員、頃爲視察北支(即中國)、鐵道網、併地方行政、風化民俗計、特組北支視察團、一行二十二名、乘由奉山路車、過錦赴關、茲據山海關訊云、該一行、業於二十日、午前十一時頃、抵關在關稍息後、即於是日夜、北寧路列車、徑赴北平矣、

冀東政府
更動大批縣長

【錦州】據訊、冀東政府、斷行刷新人事、決計以縣長級先行實施、茲於日昨發表、計遷化以下八縣、各縣長分別調動、誌左、

遷化趙縣長辭職照准、遺缺委章維奘署理、
玉田縣長黃壽康撤職遺缺調寧河縣長朱頤署理、
寧河縣長委劉福和署理、
豐潤縣長張仁辭職遺缺調昌黎縣長萬宜署理、
昌黎縣長缺調通縣吳縣長署理、
通縣長缺委王季章代理、
順義縣長王修祀另有任用遺缺調靈龍縣長馮榮綬署理、
靈龍縣長缺委孟昭興署理、

江防盤隊
準備來吉
鞏固上游松防

【吉林】迄至樺甸等處之松花江名之曰松花江上游、新由哈爾濱航政局定名曰第二松花江、以扶餘起迄至烏拉街德惠楡樹吉林樺甸縣止、亘千餘里之永綫防務問題、頗爲重要、年來樺甸等縣來吉之柴船粮舟木筏等、非經邀請撫松樺甸等縣警察隊保護、不足以通過、否則必有胡匪劫奪、實爲航業發展上、一大不便、保護者有保險費之担負、將行航一次之運費、耗去四分之一、因此航業年來大不景氣、吉林航業公會及哈埠航政局本年對於第二松花江之航業發展、抱有大計劃特行濬江大工作、於第一步濬江工作終了時、可以通過江防艦隊汽艇之時、爲確保第二松花江上之交通、鞏固江防、將向交通部呈請轉商中央軍政部調駐在第一松花江之江防艦隊汽艇〇支、及官兵〇〇〇名、來吉駐防担任第二松花江面之防務分別在扶餘樺甸德惠等縣分駐、江面有警時急行出動往剿之、預想江防必得鞏固、交通事業必因之而發展云、

吉省交通設施鳥瞰三誌
松花江上下游情形

【吉林】吉省船舶航線、以松花江爲主幹、江流橫貫全省中部、經過吉林省會、蔓延奔流、南通安圖、北達撫遠、流經今日新制之安東吉林濱江三江等四省沿江兩岸所經地方、有安圖、濛江、樺甸、額穆、永吉、舒蘭、九台、楡樹、扶餘、濱江(市)賓縣、方正、伊蘭、樺川、(佳木斯三江省會)富錦、同江、呼蘭、巴彥、木蘭、通河、湯源、綏濱、撫遠等念三縣、吉省傍濱沿江地方則爲樺額永舒九楡扶等七縣、尙有郭爾羅斯前旗、

茲以本省境內江流航運言云、自省城至樺甸之上游中經大小風門及惡河一帶因江身伏有礁石及淺灘、水流湍急、僅能泛放舟筏、至汽船則行駛爲艱、但自省城達扶餘之下游、江面與江身寬而深流而穩、船舶往來、航行自如、由省城溯江而上經紅旗屯所什哈達小風門大風門入樺甸南通漂河口子東通額穆之蛟河每歲開江後、沿江產物運省行銷者以木材、木炭、煤炸、大豆、燒酒、建築石條、農具原料、爲大宗、除木排放流外、運貨多駕双舟連結駛下、卸載後、則單艘逆行而返、百餘年來、不知改進、故步自封、一仍舊貫、

自省城順流而下至扶餘之下游、沿江各縣各村鎭之船戶咸利用帆檣駛船、每歲自三月至九月約七個月間、以運輸糧草爲大宗、來省行銷、在昔日自前清光緒二十六年後、迄民國初年、有俄國之輪船行駛於老少溝吉林間、載客運貨以與舊日之東清鐵路連絡、嗣於民國初年間有民營之輪船來往航行、迨民國八年、舊日之東清鐵與俄在松花江之航行權收回後、雖有官輪行駛吉扶間、但因經營不良、乃受江水瘦淺影響、而下旋即停止、悉致力於下江一帶之航行、間有民營輪船載運客貨、業務亦不見佳、迨滿洲事變、以彼時沿江不安關係、均停駛運、現雖治安確立、而下遊之輪船、迄至康德二年、水勢雖深潤、尙未見行駛、自省城至扶餘直通哈爾濱之航運沿江各碼頭計永吉縣境內爲吉林—九站—烏拉街—四家子—黃茂屯、由此達舒蘭縣之溪浪河—白旗屯—法特哈門—老河身再由此達楡樹縣之半拉山—朱家船口—秀水甸子—五棵樹、由此再達扶餘縣境之松花江、(老少溝)—五家站—八里營子—烏拉木—扶餘自省城至此計四百一十三基羅米達、由扶餘再達哈爾濱、計吉哈間航線長七百三十八基羅米達有奇、

本年航業局駐吉辦事處、對於上游江流之伏礁淺灘計畫測淡、將來行駛汽船、用資開發沿江上游地方產業、活動山林地帶之經濟、對於下游將於本年開江後、行駛吉扶哈間之輪船航運、以便水上交通、如此開發設施、則江上航運之前途、當有無限之期望矣、

體育欄

談由美國赴日之
鐵爾登·梵恩斯(續)
甫及弱冠偉業成矣

梵恩斯君在加洲硬地球場磨練球藝後、一九二七年赴潘古巴城、始嘗草地球場之網球、在該地擊破篤達馬丁、獲得加拿大選手權、翌二十八年、擬獲得全美青年選手權、然被潘雷伍特擊退、二十九年亦與廿八年同樣、出場決賽、與格雷德喜爾對戰手覇、乃不幸敗北、然於双打賽、與喜爾成爲一隊而出場、獲得冠軍、此年始成爲加洲網球順次之第六位、三十年度全美選手權之德維克、加之敗退第三位選手阿利生、容易冠軍、

梵氏回顧一九三〇年在此球場被伍特選手敗退、實爲感慨無量、亦可想及、

弱冠廿歲 偉業成矣

因如此業績、梵氏網球、被全美人士所承認、即於十年前、鐵爾登出現網球界一般以全美之歡喜而歡迎、且爲『此青年也、再可奪還台盃』『渠也爲鐵爾登之再來』所懸期待、決非尠矣、

美人希望 奪還台盃

現由星條旗幟之下、充滿奪還台盃之希望、即將弱冠梵恩斯選手爲主將、三二年度、美國台盃選手陣容如左、

單打 副將 阿利生、(或西魯滋)

双打 阿利生潘萊茵、

各選手負祖國之興望、與希望、急衝法國羅蘭格羅、然球戰不利、以三比二而退北、當時主將梵恩斯、以五比零擊破法將國主柯顯、乃被勃羅特拉敗北、双打雖勝、然因阿利生二敗單打、致使法國縱然遂行六年連覇之名、

因此比賽、誇耀全盛之法國四選手、頗堪寒心、

逸去台盃之美國選手、出場全英網球選手權賽、自六月十九日開始之該賽、美主將梵君擊破澳洲至實之克羅福、在決賽擊敗英國澳士丁、獲得世界網球選手權、(未完)

嗣後球藝 發達異常

由是而往、至一九卅年渠年齡十九、乘放假時間、以南加大學資格、旅行東部美國、渠嶄便帽、默默步行、似乎網球外行、不但誰也不知梵氏名稱、然參加貝利智網球賽、擊破當時全美網球界大名鼎鼎之福蘭克、西魯滋、亦擊退美國台盃選手潘達再一星期後、又敗退該二名有名選手、更擊敗自一九一二年以來保持全美網球界順序第一之威康、俄爾惹起全美一大衝動、但於該賽之中、最可惜之事、即由全美第四選手伍特被敗北而已、當時美國、被法蘭西奪取台盃、悶悶不樂之美人、咸期待有力新進選手、致由西部加洲出身之少年梵恩斯之名、彷彿成爲『救國英雄』而被歡迎、不難想像、

梵氏球藝 越加精彩

是年秋季、成績不佳、即在格蘭德之軍門降伏、在全美選手權賽、被愛蘭選手羅查士敗北、頗覺遺憾、嗣后雖在冬天假南加大學球場、繼續實行嚴格且規律的練習、如遇雨天、在室內練習、此項練習、完全不眠不休、刻苦精勵、結果、渠之網球、略達完成之域、

三一年五月、在洛德愛蘭之普羅比登士草地球場舉行之網球大會、再被格雷德審、爾擊破、喪失冠軍之希望、然於一星期後、在倫伍特球場比賽、完成大業、即該事爲擊破保持

花樣滑冰術
弧線：(二二)H.R.YGLESIAS著

自由滑冰

學到自由滑冰時、已然登到花樣滑冰的最高峯、滑者適應當時時觀察旁人的優點、同時盡量發展自己的個性、發揮自己的創造力和藝術的天才、

普通的比賽有兩部分、(一)指定花樣—選擇幾個八形的基本圖樣來比賽、(二)自由式花樣—在大比賽裏、自由式花樣滑冰賽的時間限制是最少不能少於三分鐘、最多不能過五分鐘、

一個滑冰者在被別人指導之下、學習自由花樣、就不容易充分發揮他自己的優點、並且我並不是說批評和勸告是沒用的、但最少所滑出的作品是由自己設計的、一他必須叢他自己心願的、往年尤其重視這一點、而以之來評定他否一個能手、可是現在已經不這樣了、總之、初學者應當盡量的多練習簡單的步伐—就可以透察那變化無窮的花樣滑冰圖形組合的奧妙了—再試滑一些簡單的進行步、八形和其他圖樣、再研究怎樣能把步伐組合成一個美妙的圖樣、例如外進三、起步和簡單的步伐是由於用另一隻脚的外退、現在再想想用那種方法滑入另一步最有力量、由右脚做出一個三、在三裡的『轉』時、左脚外退並不放在右脚後邊、而擺到右脚前面和右脚交錯、同時右脚提起、這種左內退猛力改爲左外退、這動作練到十分正確以後、更應當練習迅速和用力、所有這類三步的第二弧綫都是短的、或者在相同的外進三時、繼續在『轉』時旋轉、所以身體旋轉的方向正和時鐘方向相同、於是可以用左脚滑『步』、左脚正擺到右脚前面、滑行左內進、兩足尖相對、滑行前進三時、這種前面交錯方法是很有力的、滑行後退三以在後交錯爲最好、在運用『步』的時候、可以加入些旁的動作、(未完)

日本國際歐會委員
由德川公就任
杉村博士呈辭照准

【東京廿三日電】大日本體育協會、廿二日開緊急理事會、關於國際歐林比克委員杉村陽太郎氏辭職、而繼任之委員問題、臨之而起、協議結果、滿場一致、決定推薦德川家達公、並經德川公與以同意、迨七月在歐林比克委員會之承認、略爲確實、尙岸體育協會長一席、亦由德川公就任云、

馬路開始補修

【安東】本埠四道橋子馬路、地處窪下、向未翻修、每逢雨天、馬路行人、殊感困難、近今當局、爲翻修該馬路、以重交通、當於昨日起、已興工補修、將來完成、車馬行人、可稱便利云、

吉林省教育廳 整頓社會教育

【吉林】吉林省公署教育廳基於文教部之教育方針、銳意整理、刷新教育向上、改善課程、充實教科書內容整理、學校教員使其素質向上、又於社會教育方面、亦整理恢復民衆教育館、圖書館、增設民衆學校、日語學校調查監督文教團體等事務、期發展建國精神之普及作興、本年度教育普及方針、(一)教科書之充實、(二)學校教授用參考書及其圖書館、出版頒布、(三)縣立中等學校省立移管、(四)學校教職員身分待遇規定制定、(五)日鬮教育指導官之配置、

選舉街長再延期

【撫順】自新國成立後、對於前舊政權時代、諸行政司法莫不綏急、先後劃除、故國基鞏固前者民政部、爲使各省縣村制一、便利統制計、會派遣部員分別視查、呈報後、即着手計劃改革村制、現在本縣業經改革完竣、但對於以前之縣農商兩會、及村公所等之組織仍沿舊制、殊不合法、遂行遵令於前招集千金寨農商兩會正副會長、會董村公所正副村長、當塲由縣長面諭、奉令改組之宗旨、並即日收回各會鈐記票選各會辦理善後、會員六名公舉委員長負責、指定日期調查、在住戶數選舉權、俾便定期招開選舉大會、據聞十八日已屆呈報期、因種種手續、致各會善後委員、未能呈報、致選舉日期須尙延期、並聞斯次選舉、絕對剷除向來賄選及和議積弊、除由各會會員票選十名外、並由官署推選十名、再由此二千名被選者、詮度適宜者一名、爲正街長二名、別街長分別担負商農事宜、現各會正在忙於調查、及籌事宜、將來之街長逐鹿者、大有人在、未悉何人榮膺容後再爲詳誌、

戴縣長榮任朝陽

【朝陽】縣長于晴軒、奉令調轉、茲經中央任命哈爾濱警察廳理事官戴景賢接充、該新任戴縣長奉令後、即於本月十五日搭車來朝、十六日接篆視事、當下車之頃、朝陽日滿官商民衆各校學生、紛紛赴站歡迎、兼慷慨好義、慈善爲懷、到任伊始、首以振興教育、提倡慈善、以爲化育民衆之基、繼之以整頓財政、開發產業、以爲救濟民生之本、因之種種計劃、諸待進行、一般民衆、無不欣然色喜、以爲王于之後又一青天、朝陽幸福、於焉無疆云、

劉縣長勘驗村基

【磐石】本邑劉縣長、以現值春暖、行將解凍、本年修建各村村基、亟應先事指定、故於十九日會同參事官、前往邑西大安屯一帶勘驗村基、午後四時許始行返回云、

復發永慘殺案 刀殺四命 一負重傷槪誌

【黑龍江】本埠永定街門牌十七號、復發永糧米鋪、十七日晚八時許、即關閉門戶、當夜十一時、該號聞外面叫門甚急、聲言有要事找其櫃夥于世明、而于世明即將臨街市門開放、一同進屋四人、到屋低聲向于世明談話、約半點多鐘、所談之話、均恍惚不眞、則于世明即答以有事明日再辦、此話說完之際、該柜夥姜作賓、以被蒙首、在似睡未睡之時、即聞得嘆嘻一聲、伊即猛起、見一人手持器械、向伊頭部打擊當時眼黑昏倒、轉又猛起、又被一人刀砍多傷、昏倒移時復醒匪已逃去、伊强扒至北鄰商號永義慶厨房呼救、仍倒地不省人事、由該永義慶櫃夥魏純忠、出屋喊叫房東康恩喜、到青云路分所報告、該分所立爲報告南署、復轉報警廳、廳長劉允升氏聞報、立派司法科長蔡遇春、股長小出文治、技士松木循一等、帶同偵緝人員、前往現場勘驗、一面分飭各署嚴行搜查、並分設警卡搜索旅店娼寮等、但兇犯迄未就獲、茲肇事現場、經蔡司法科長等、前往勘得、該號執事人姜寶軒年二十五歲、河北滄縣人、櫃夥趙華亭、年二十七歲、山東武城縣人、厨夫李寶福、年三十二歲、山東太安縣人、在該號暫居于世明(現住林甸縣烟土屯業商)、年五十五歲、河北滄縣人、以上四名、周身刀傷無數、均被慘殺、惟其柜夥姜作賓、腦後右肩、雖刃傷至骨、幸未畢命、據聞該現場、一時刀殺多命、滿地血流、慘狀不忍卒覩、現警廳以省垣爲首善之區、何得出此重大慘案、嚴督飭所屬、不破獲此案不止云、

省署宣撫班蒞縣

【双城】濱江省公署宣撫班、於本月七日下午到縣、係教育廳學務科長市橋映二視學官張志銘二氏、同班員四五人、當與縣長參事官接洽籌備工作事項、至晚六時、在體育塲映演電影映演電影以前、先由縣長報告、治安工作班開會宗旨、繼由張視學官講演治安工作要項、并有班員繼續講演至七時三十分、講演畢、即開始映演電影、至九時演畢、八日假縣立育才校禮堂、召集地方各機關首領、學校職教員、保甲牌長及民衆等開會、對於治安確立、有極詳細之指導、并對於教育之進展、保甲之厲行、尤頗多指導、並諮詢各方面意見、爲興革之準據、下午一時閉會、縣屬參事官、教育局長、相伴同赴二區實施工作、九日赴三區十日赴七區、十一日赴八區、風塵僕僕、切實宣撫、熱心工作洵不可多得、聞將由拉演線返省云、

姚署長生擒胡匪

【本溪】本邑橋頭警察署長姚子祥氏、升任未久屢出討賊、具見關心匪患注重治安、前於本月十六日、又出剿匪、在該署管界甬子峪地方、與匪接仗匪徒受傷數人、因而敗退奔逃姚署長隻身奮勇、獨力生擒匪犯一人、名張德山綽號三九天並得獲鐵公雞槍一枝、餘匪逃逸、十八日已將匪犯連同贓槍一併送交警務局法辦矣、

井中幼女 傷痕斑斑

【錦州】月之十八日、市內南街、大砲胡同、春林泉澡塘後身水井、於是晨、由担水夫於井內、搭上一幼女死屍、即報告就近警署、經西門分所、警長宮文業率警、到塲檢視、該女年七八歲、週身青紫、幾無完膚、即報檢察廳、經檢驗吏蒞塲相驗判明服毒而死、後移屍於井、惟因無人認領、遂薦捲、埋於南門外義地、茲該幼女、係何家女、究因何致死殊有疑竇、刻警察當局正調查中云、

劫車匪 三人全落網

【合安】於二月間、有匪人三名、在海界紅其養子村南處攔路刦車、會赶去某姓、全套大車一輛、行至本縣八區、小黃沙坨村外時、適紅日東升、該匪恐携槍不便、將手槍一支埋於該村、任正修之秫秸垛裡並在垛前、劃十字暗號、以便日後來取、三匪遂赶大車、投奔奉天大路去矣、車主當將劫車各情、投報於縣屬張家窩堡村、村長郭潤廷、即帶甲丁搜查多時、亦未得獲、復至海屬賈家窩堡、李春山家偵訊、大有引線、因李素行不規、彼時又未在家、訊之家人、答之甚爲支離、當時責令其家人及村董等、速將李春山找回、以明眞僞、方能作罷、是以各村董四下尋查、亦無音信、旋於本月初旬、於奉天與李相遇、帶回家中、經郭村長詳訊、方知李某係刦車者、三匪之一匪、當將經過情形報區、轉送縣警務局、該局庭訊後、即派王股長、押李春山往八區小黃沙坨村秫秸垛處起槍、不料至時、該垛已經工人任相順、及管豬人張小六子、移運焚燒、垛主並未見槍、竟被該工人、私藏伊家中、後經王股長提訊時、始將槍現出、遂於日前將工人任相順張小六子、及垛主任正修一併逮縣拘押、於十七日復將在奉之匪人、高百祥等二人、押解來縣、一同落網云、

事務長理事調轉

【佳木斯】樺川縣金融合作社理事田中虎之助、以年邁勇退、遺席由河野俊涵接充、該氏於十五日到佳履新、全社評議員、假座天會軒爲氏洗塵、又協和會三江事務長淺野十郎、奉令轉任海拉爾協和會事務長、三五日內即離佳赴任、遺席中央事務局派古田接充何日來佳接篆、待訪再誌、

準備歡迎植田大將

【安東】新任駐滿全權大使及關東軍司令官、植田大將、西渡赴滿履新、預定本月二十七日午間、抵安東驛、現據可靠消息、爲歡迎植田大將過安刻正準備歡迎式、聞歡迎辦法屆時除日滿各機關首領、及各關係者、一律赴站歡迎外、同時各校學生童子團、已均列隊到車站歡呼迎送、關於一切事宜、現正積極準備之中、想屆時當必有一番盛況云、

中銀聘日語教授

【延吉】本埠滿洲中央銀行當局鑑於間島僻處邊陲、日滿鮮三族雜居、行裡滿系人員、對於日語、多有不甚明瞭、於營業交際、障碍殊甚、該當局茲爲研究日語、禮聘普通學校松平教員、爲該行日語教授、每日午後七時上課、教授一小時、長此研求、則語言可無隔閡云、

爲討論治安問題 舉行治安維持會

【安東】爲討論安奉線地方治安問題、並及肅淸匪患辦法、特延議定於本月二十三日午後一時、在鳳城日本警察署、舉行安東本溪地區治安維持會、在安鳳沿線、各機關首領、及各關係者、屆時均前往出席參加、共同商討、治安問題云、

考查愛護村成績

【拉林】本車站站長大越雄之介氏、自蒞拉以來、對於愛護村一切應興革要項、極急整頓、故拉林早有模範愛護村之佳譽、該站長仍不辭勞苦、每値一星期間、必招警界愛護村長、訓話一次、以資宣傳王道政治之宗旨、及如何保護路綫之責任、防匪事件、如何密秘種種要項、無微不至、令各村長一體照辦、雖再三告慰、但恐有敷衍疏懈者、今特考査成績優劣、以便鼓勵云、

六道溝私烟館 改爲四等娼嫽

【安東】本埠附屬地警察署、爲實施取締六道溝一般私烟館暗娼、仿照七道溝榮安里辦法、一律改爲四等妓館、俾便管轄、決定實施、並經預定該處、共有四等妓館十四五家、一般私烟館、及暗娼、現正紛紛向當局請領許可、並悉於四月初旬、當可實現云、

警察廳添搜查股

【佳木斯】佳木斯警察廳成立日期雖短、諸種警政、日臻美備、茲爲鞏固市內治安、特添設搜查股、隸屬司法科、內有便衣與武裝長警、穩查秘探二十餘人、專司查探市內私烟館、各種賭局、與窃盜胡匪及行爲不正之人類等云、

嚴防拾元僞幣

【佳木斯】中央銀行、近因奉天各分支行、發現十元僞幣、仿造精巧、幾與眞券無異、受害官民、爲數非鮮、爲免各地商民、再遭損失、特印成僞幣鑑別書、詳述僞幣種種、並與眞券對照比較、通知本城官商各方、幸加注意勿受遺害云、

漢解 日本口語文法講義【一四八】

裕振民編述　柳龍光校正

否定助動詞

あの人は馬鹿だ。【那個是糊塗。】
名詞　指定助動詞

練習　試言左列各文中施傍線之指定助動詞各係應用何法。

1. 南半球の南の端が南極で北半球の北の端が北極である。【南半球的南端是南極、北半球的北端是北極。】
2. これがよいのでそれがわるいのです。【這個是好的、那個是壞的。】
3. 誰でも構はないから速く行きなさい。【因爲是誰也不要緊所以赶快去吧。】
4. 學ばんでも自然に知ってゐる。【是沒學自然而知道的。】
5. 彼は非常な勉强家ですけれども學問が進步しません。【他雖然是個非常的用功家、可是學問不進步。】

六、否定助動詞　ナイ　ナカラ　ヌ(ン)

否定助動詞　係用以叙述事物之否定者。例如：

雨か降るかも知れない。【也不知道是下雨不下。】

分らぬ(ん)事は尋ねるがよい。【不明白的事問々好。】

鴉片嗎啡海洛因 戒除斷癮新葯

嗎魯達因「旗牌」

一、本藥品質優秀鎭痛、鎭咳功効迅速
二、本葯品之功効適可嗎啡及考啳因之間
三、而對人體絕對無害、可謂嗎啡之優良代用藥品

本藥爲中毒脫除之優秀藥品、縱長期之使用、亦無增量之必要、對胃腸痲痺及習慣中毒之性全無至於疼痛及咳嗽刺戟、以極少量暫時之間可制止故能治嗎啡、海洛英、克德因之中毒症、嗎啡鹽類之慢性中毒患者脫除療法、最適之新藥也、其他如頭痛倦怠、鎭靜等症無不適應、本藥品能使服者神淸氣爽安眠、身體愉快百病霍然、功効偉大無上良劑、

(用量)一回一cc注射在皮膚之內
(包裝)注射用 一·二cc 一〇管 一·二cc 五〇管 二〇cc壜入 五〇cc壜入
片劑 三〇片 五〇片 一〇〇片 二〇〇片

MORDYNE モルダイン

製造元 植村製藥總廠 京城府南大門通二丁目一三六
批發處 日本寶藥會社 大連市浪速町 奉天加茂町 哈爾濱八站商埠路
全滿各大藥房均有出售

謹防流行性感冒・

惟抵抗力强。而後可免春季流行之感冒與傷風。欲使抵抗力强。宜及時進服補血强身之帕勒托。蓋其補質宏富。消化至易。男女服之。四季咸宜。

各大藥房均有出售

請認明「帕勒托」字樣爲記

備有詳細說明書列舉帕勒托種種用途承索即奉

南北滿及大連經理 英商祥茂有限公司

帕勒托 幾怪或純的

(九) PALATOL

股票賣買

如欲買賣股票者、不拘多少股、均能辦理、便宜絕大、故請利用賜顧爲荷

本號專辦買賣股票等事宜不論遠近不拘多少與閣下準有利益

◎內外公社債券
◎電信電話股票
◎滿洲洋灰股票
◎奉天紡紗股票
其他股票 高價收買

株式會社 滿洲取引所仲買人 丸證株式店
奉天驛前(宮島町三番地) 電話長七六四〇番 五二二七〇番
支店新京曙町壹番地脇坂大樓內

痔疾特効新藥

咯維導爾

本劑之特長
一、全無刺戟性
二、立去疼痛及痒感
三、具有止血殺菌收斂性・呈局部濃瘍及外傷面之防腐作用
四、促進瘡面組織之新生
五、絕無副作用
六、用法簡便・價格低廉

主治 一般痔疾・痔出血・一般脫肛・肛門裂瘡・肛門周圍炎

包裝 坐劑 六個裝一匣 十二個裝一匣 軟膏 二十五瓦裝一盒 五十五瓦裝一盒

各埠大藥房均有出售

發賣元 株式會社 塩野義商店 大阪市東區道修町三丁目

廉價出售
一、華盛奉仕號特製無線電圈球金貳拾圓 其他九球迄各種
一、電氣蓄音機無線電金百二十圓起
一、店舖向宣傳用擴音機各種廉價販賣
一、眞空管各種批發

奉天加茂町十四番地 華盛公司 日電六六五七番
代賣處 奉天城內四平街 興順絲房 興順西

本品分藥片內服液注射液三種對於男性之一切衰弱症象奏效如神

新滿洲之農村自治 (1)

產業文化開發之新開展

隨鐵道沿綫主要都市之發達、郊外農村性質之改造計畫、正由各縣着着進行中、今爲考查滿洲國成立後之關係大勢、試與首都新京鄰接之九台縣、以例一般、按九台縣主要產物爲大豆高粱、及最近鐵道開設、農產益呈開發具有所謂新開地之狀、

新縣政之樹立

但滿洲國成立前後、匪團之出沒甚多、縣城每被包圍、然大同二年以來、謀剿滅匪賊匪團四散、治安確立、又一般縣政方面、日系官吏入縣、輔佐縣長、努力改革縣政、着着刷新、縣政已成劃新時期矣、特最近實施保甲制度、專向縣民自給自足之方針謀發展、實現新機構下之縣財政爲不遠、最近農業機構之變化一部實施水田耕作、且整備耕作地帶人口漸次加增、現下之數字的關係如左

一、總面積二二一、〇〇〇方里
一一、〇〇〇平方粁
既耕地(三〇%)未耕地(五%)荒蕪地(一五%)小川(二五%)村鎮林園(二〇%)鐵路(五%)

二、人口密度一方滿里十四人
總人口二十九萬人縣村人口爲十三萬人一般男女之數不均衡、依據康德元年三月末調查男女之比例、男性七、三一〇、女性不過四千八百七十一名、

自治團現狀

保甲爲縣自治之基礎每縣自衛團平均四千名爲一單位、依據九台縣之保衛狀況如左

▲第二區	戶數	人口
第一自衛團	兲九	四、一一二
第二自衛團	六〇九	四、一九〇
第三自衛團	六一〇	四、三三九
第四自衛團	六九〇	四、四一〇
第五自衛團	六五九	四、三〇四
第六自衛團	六八三	五、〇三九
第七自衛團	七八四	六、四九九
第八自衛團	六八五	四、四四七
第九自衛團	六九六	五、三三六
第十自衛團	六〇八	三、八三三
第十一自衛團	五二一	三、七九六
第十二自衛團	五〇七	三、九〇四
第十三自衛團	五一八	三、七九二
第十四自衛團	五三三	三、八四三
第十五自衛團	五〇一	三、七〇〇

▲第三區由十六自衛團成立、
▲第四區由十二自衛團成立、
▲第十五由十二區自衛團成立

縣民之職業

又考查縣民職業的關係、全縣民約八五%爲農民、故各縣農民之歸趨、有重大影響、又人種的散佈狀態如左、

	戶數	人口
滿洲人	四一、四六九	二九九、三九四
日本	二六	五一
朝鮮人	九七	四三三
露國人	五	一四
計	四二、五八二	二九九、八八一

	縣城	縣城外
農業	六〇七九(四八%)	二四七、六二七
商業	三、四二二(二七%)	七、六四
工業	九四八(八%)	三、一四五
官公吏	九二六(八%)	四、四六〇
其他	九三三(八%)	一、一〇七
無業	一九六(一%)	一八、八〇一
計	一二、四九七(百%)	二八七、二八〇

於總人口之職業比例如左記

農業	八五%
商業	四%
工業	一%
官公吏	二%
其他有業	二%
無業者	六%

鑑於以上之數字、一縣之主體依然爲農村、其次縣城中樞之商業地位、受農村盛衰之影響、

開發道路網

全滿洲開發農村上最便利之機關、爲鐵道之發達、農村與鐵道之關係、最爲緊密、而各縣道路網之開發、爲其第二辦法、按滿洲國成立前、各縣農村之道路交通、甚爲粗劣、結氷期以外、泥濘沒脛、滿洲國成立後、次於維持治安、所工作者、爲道路之改善、農民甚大之利便、最近乘合自動車發達、農民之利用者不少自動車交通、對滿洲農村機構、實表視新風景矣、徵諸九台縣之例證、現修築道路計畫、着着發展、則以城縣爲中心、連絡主要村之道路網、當呈放射路、此等主要道路之構築、專由村民負担、一變舊時代之惡路爲自働車路、是在農村自治進行上、爲第一着手之事業、

鐵道之利用

農民利用鐵道之範圍、全滿中擴大利用之鐵道、日日增加、國鐵沿綫七千基羅之發達、爲堪注目、茲鑑農村都市和鐵道之利用價値、基於九台站之例、考查實情、一縣城之乘降客及發着客車之關係如左、

▲乘降車人員(大同元年) 等級

乘車人員	一等	二等	三等
一月	二	四八	五、七四一
二月	〇	四二	四、七〇三
三月	〇	六七	五、九一六
四月	一	三三	四、五三二
五月	三	三九	三、六六二
六月	一	四〇	四、〇八一
七月	三	七一	四、三四三
八月	二七	三三	六、九八五
九月	二八	三三	六、六一九
十月	三	一六	五、七七九
十一月	二	二七	八、二四七
十二月	二五	五七	九、五四八
共計	一三二	五七四	六九、九八一

▲降車人員	一等	二等	三等
一月	二	四四	五、〇九三
二月	〇	三八	三、八三三
三月	一	四二	五、〇五七
四月	〇	一七	四、〇九七
五月	〇	七	三、七〇七
六月	一	三	三、六〇五
七月	〇	一〇	四、〇三六
八月	〇	二	四、〇三六
九月	〇	七	六、〇〇九
十月	二	二	六、六二一
十一月	五	六〇	八、七一〇
十二月	三	七七	九、八一六
共計	一九	三五四	六六、三一八

滿華交通已回復 最近之華人移民

新滿洲移民層之新展開

滿洲國內華人移民之發展、滿鐵之大連港開發以來、年年增加、則因大連港開發、滿洲和上海、山東之交通呈緊密、利用海路之華人移民、每年增加、此等移民中、大部分入於滿洲內耕作各種農耕地、上海之商民、與之山東農民相並行、以開拓新滿蒙、是爲滿洲農村機構之一特色、則滿洲內民衆層之構成、實係此等移民階級、而滿洲國成立當時、此等移民之入滿、一時呈停止、然隨治安之確立、此等移民及勞働者之入滿頗多、依然構成滿洲勞働層之有力圈、其大部爲土工、農民、距渤海而交通之諸港、青島、芝罘、龍口、威海衛、天津等、爲其吞吐港民國十九年(昭和五年)以來之入滿華人勞働者如左、

▲華人之入滿數(海路)

民國十九年	七四八、二二三
民國二十年	四三二、三五六
大同元年	四一四、〇三四
大同二年	六三一、九六二
康德元年	六九〇、九二五

▲仝上(陸路)

民國十九年	一九三、七九二
民國二十年	一二五、五五五
大同元年	一〇三、七五九
大同二年	一一七、〇〇〇
康德元年	一四二、一二一

而右中出滿華人之數、爲左記之數字

▲華人出滿數(海路)

民國十九年	五一二、七九三
民國二十年	四四七、五七九
大同元年	四九八、七八三
大同二年	四九七、二四六
康德元年	四三九、六二八

▲仝上(陸路)

民國十九年	一七六、一六八
民國二十年	一四八、一三三
大同元年	一一九、五一九
大同二年	一五〇、〇〇〇
康德元年	九七、四五

基以上之數字、滿洲內之殘留者、爲左記之數字、

●●●●●滿洲內殘留者總計●●●●●

民國十九年	二五三、〇四四
民國廿年	出滿者超過
大同元年	出滿者超過
大同二年	一〇一、七一六
康德元年	二九五、九二七

依據右表滿洲內最近之滿華交通、漸回復常態、滿洲事變後、民國廿年大同元年華人之去滿者頗多、大同二年以來、隨滿華交通恢復、呈入滿者增加、至康德元年、慕王道樂土滿洲之華人中、殘留者呈續出、則大同二年及康德元年之殘留者、達三十九萬七千六百四十三人、此等多數之華人移民、隨國鐵之開發、北上而任新開墾、依據該情勢、考查現狀、既經滿華交通、呈示常態、而此等移民、與日人移民增加之數字果如何、其差甚大、華人移民之指導統制、是爲重大問題云、

關於商工會議所令 理事會協議內容

向當局提出條件廿六條

關於滿洲國商工會議所令、全滿商工會議所聯合會理事會、(二)十一日以來、在新京繼續協議、大使館山本書記官亦出席、滿洲國側之該意嚮、大體豫定以本年七月一日發令、而經暫行條令、以昭和十三年(康德五年)二月一日、期完全施行、商工會議所側、大體於滿日實業協會、研究細部的之關係、日本側之意、實施滿二部制、而滿洲國側、大體贊成、然一部滿日合同商議案、不好者不少、尤其哈爾濱等狀態、道外道裡二商工會議所已分立、雖南滿各都市、日站商務會城裡商務會等爲對立狀態、此間之細部的關係、已由日人商工會議所、提出二十六條餘之條件、以供於滿洲國當局之參考、然大體滿洲國亦漸次諒解商工業者關係、殘部之案件、因法令上之技術關係、發令亦爲不遠、

滿人側運送業 兼營雜貨商

於奉天滿洲人側運送業者、最近雜貨販賣業者甚多、麥粉綿布、海產物、及其他諸雜貨類、依貨物自動車、向鄉農[illegible]出、賣却後歸途收買雜穀類豆餅、豆油等、以謀利益、而新民、法庫、台安、遼中、撫順諸地方、比鐵道運輸甚敏、故均歡迎自動車運行、

最近之煤油三社

德士古籌發展機器油

▲美孚洋行 美孚煤油會社、去年七月撤退滿洲後、整頓殘務、庫存品全部向滿洲國放賣、在奉天鐵西之倉庫、歸大西邊門外源昌行管理、三緯路事務所、交涉讓渡、北三經路之社宅、(現整理人居住)讓渡美國領事、整理殘務者、亦豫定經西伯利歸國、

▲亞細亞煤油 在三經路香港上海銀行內設事務所、現在英人二、滿人十八名、爲殘務整理中、豫定五月中整理完了、

▲德士古 關於煤油專賣法適用範圍之外、機器油、工業油販賣、美孚、亞細亞二社、提言共同組織銀行團、德士古對之、拒絕該提案、以獨立籌畫發展、上海本社、向滿洲當局者交涉中、大體已得諒解、

粮石交易暢旺

【安東】本埠粮石交易市場、近日以來、因各地糧價高漲、市況隨之增大、故青豆包米紅糧小豆精米等類、價格比前增高、成交量亦多、粮石交易、遂呈暢旺之模樣、同時粮石業、已伸手收買、藉期從中牟利、以資得到優秀成績云、

日新內閣財政 政策期圓滑進行

【東京廿六日發】廣田內閣爲彌補不足財源起見、已決將從前之赤字公債續發、同時、自十二年度起有斷行增稅之決意、近大藏省內閣調查局及各省間、謀緊密之連絡、且着手調查立案、按馬場藏相從來主張、以復活交通稅醬油稅賣藥印紙稅木綿織布消費稅、爲適當策、對此內閣調查局、大藏省事務當局等、關於所得稅相續稅之提高、希望社會政策的課稅主義、故今後關增稅具體案之立案、調和點如何、爲注目之點、將右一部否間、稅制整理之本旨、在負担均衡、極力回避大衆課稅的增稅、以謀社會政策的增稅方針、而大藏事務當局、於低金利實施之範圍、斯種增稅、對經濟界不與急激之變動、故馬場財政期待比較的圓滑之運行、

滿日實業懇談會 決本年九月開會

滿日實業協會第四次總會、並滿日實業家懇談會、決於本年九月開會、該總會、四月六日在新京開會、而該懇談會之開會、將網羅日滿經濟界有爲者、與關東軍滿鐵滿洲國相接洽、日程中包含滿洲旅行、

山蠶豫期

【安東】關於農村金融狀態之疲弊、已爲最注目的問題、對此現象、省縣當局、會有極力振作的期待、其辦法如從事改良農產、提倡植棉養蠶、及恢復農村治安等事宜、均行積極振作中、有喚起農村之傾向、故今春以來、全縣農村、因治安之鞏固、急於起發、農作物品、對本年農村之植棉養蠶、以及改革產物、採用優良種子均在積極進行中、茲據縣農會統計發表、本年蠶之飼養、程度、比去年約增三倍、農產之生殖、亦有急進模樣、總之本年中、農作物收穫預想較往年爲三成乃至四成之增多、農村的趨勢、將呈活動現象云、

上海標金市況

【上海二十三日發】英美交滙、呈續跌、滙稍硬、圓滙、華商投機者放賣、迄六月底、百〇圓八分一、中國銀行賣、日本外國銀行買七八千萬圓成交、近卯百四圓、中央銀行買磅、四月底一志二片三十二分十五、

行市 (三月二十三日午前)

東京股份市況

	二二日閉市	二三日開市
新東		一二一、一
新鐘		一四三、一
日產		七〇、一
日魯		六二、四

滿取股份行市

▲定期交易	大價	小價
滿取	一六、〇〇	一六、〇〇
新東	一二三、七〇	一二一、〇〇
大新	七三、〇〇	七一、五〇

條銀標金

倫敦銀塊現行 一九片一六分一三
遠卯 一九片四分三
紐約銀塊現行 仙 分
孟買銀塊銀行 留比 分
上海標金 午前
開行 一二四九圓〇
下行 一二四九圓一
大價 一二四八圓
小價 一二四八圓五

中外滙兌

英美滙兌 四弗九五仙四分三
美日滙兌 二八弗九〇仙
日美滙 買二八弗一六分一 賣二八弗一六分一三
美國海滙 三〇弗一二仙
上海東滙 賣一〇〇四圓四分一 買一〇〇三圓四分三
上海美滙 賣三〇弗一六分一 買三〇弗一六分
上海英滙 賣一先二片一六分一 買一先二片二分一
奉天城內滙兌 現洋票滙上海 一、〇三六
現洋票滙天津 一、〇三七
大連滙上海 一一三九圓五 一〇三九圓〇
大連滙煙台 一〇三八圓〇
安東滙上海

各地錢鈔

●奉天城內錢業 現大洋換金票 一、〇〇〇
鈔票換現大洋 〇、九九七
天津中交票換現洋 一、〇三二

大連

●鈔票換金票 近卯
開行 九九、七五
下市 九九、七〇
大價 九九、八〇
小價 九九、七〇
安數 四九万
●仝現行 遠卯
現行 九點
下市 九點九、九六
大價 十點
小價 九點九六
安數 四五万
●鈔票對小洋錢現行 一、一四〇〇
●現洋票對鈔票現行 一〇三五〇

各地豆糧

奉天 日站大豆 百斤大洋價 午前開行 午前下市

●城內豆糧行市

大豆	一、七一〇
豆餅	二、六〇〇
白小豆	一、九〇六
紅小豆	一、八五〇
花小豆	一、七五〇
吉豆	一、八五〇
合豆	一、二五〇
青豆	一、九〇〇
蘇豆	一、六〇〇
碗豆	一、六〇〇
稷子	一、一五〇
谷子	一、一三〇
秫子	〇、四五〇
稻子	〇、九〇〇
大麥	一、九〇〇
小麥	一、四〇〇
高粱	一、〇三〇
包米	一、〇〇〇
稷米	二、七〇〇
元米	二、四〇〇
小米	二、二〇〇
江米	二、六〇〇
膝米	一、八〇〇
稻米	三、二〇〇
粳米	一、九〇〇
稗米	一、四〇〇
芝麻	三、二〇〇

日產股份 (現行 先卯)

	現行	先卯
日產	七〇、六〇〇	六八、八〇〇
新日產	二〇、一〇〇	一七、三〇〇
五品	一六、五〇〇	一六、五〇〇
豆新	二〇、一〇〇	二〇、五〇〇
鐘新	一三九、五〇〇	一三八、〇〇〇
毛織	一七、五〇〇	一七、五〇〇
同先優	一七、八〇〇	一七、八〇〇
日魯	六二、〇〇〇	六二、五〇〇
滿鐵	五八、五〇〇	五八、五〇〇
新滿鐵	三四、七〇〇	三[illegible]、八〇〇
電電甲	一七、六〇〇	一七、五〇〇
電電乙	一四、八〇〇	一四、七〇〇
東拓	一六、五〇〇	一六、三〇〇
東亞	三九、三〇〇	三九、〇〇〇
土木	一〇、三〇〇	一〇、三〇〇
土地	九、三〇〇	九、二〇〇
滿興	二四、一〇〇	二四、一〇〇
鞍山	九、三〇〇	九、〇〇〇
瓦斯	六〇、八〇〇	六〇、五〇〇
新郵船	二二、三〇〇	二二、〇〇〇
滿化	五〇、五〇〇	五〇、五〇〇
▲長期交易		
滿鐵	五八、六〇〇	五八、八〇〇
新滿鐵		
電電甲	一七、七〇〇	一七、九〇〇
電電乙	一四、九〇〇	一五、〇〇〇
東拓	一六、九〇〇	一七、〇〇〇
五品	一六、八〇〇	一六、九〇〇
滿取	一七、八〇〇	一五、七〇〇

大連

●大豆(百斤鈔)票價午開行 六一五
現帶袋 六一三
不帶袋 六一三
三月底 六一三
四月底 六一二
五月底 六一一
六月底 六一一
七月底 六一三
●豆餅壹塊鈔票價(開行)
現行 一七三五
四月半 一七五五
五月半 一七五五
六月半 一七六〇
七月半
八月半
●豆油(壹觔鈔票價)
現行 一八七〇
四月半 一八一〇
八月半
●高粱(百斤鈔票價)開行

哈市

●大豆(雪甫特)
四月半 一、一一〇
五月半 四、〇一〇
六月半 四、〇、〇
●小麥
四月半(同上) 一、二三〇
五月半 四、七三〇
六月半 四、〇〇
七月半

大連

現行 三四九
三月底 三五五
四月底 三五六
五月底 三五九
●大連麻袋一枚金票價
現貨
月卯
月卯
月卯
安數 萬

國外商品

●美國棉花圓一元
三月卯 二仙四一
五月卯 二仙〇三
七月卯 一〇仙七二
十月卯 一〇仙六五
十二月卯 一〇仙四
一月卯 一〇仙六
現行卯 二仙四六
●印度棉花 圓
卜羅吉印 一九五
沃謀拉印 一七八
高魯印 一四四
●大阪棉花
近卯 六一九五
遠卯 六〇三〇
●大阪三品(綿綠)(開行)
三月底 一九一〇
七月底
八月底
九月底
●大阪綿布現行
龍C
車人
細綿
白羊
綿鳥
綿面
綿助
●橫濱生糸
現貨
近卯 七五八
遠卯 七五〇
●神戶豆餅
三月底 四〇六
四月底 四〇六
五月底 四〇〇
六月底 四〇九
七月底 四一〇

中外滙兌 (三月二十三日午後)

上海東滙 賣一〇〇三圓四分三 買一〇〇四圓四分一
上海美滙 賣三〇弗一六分 買三〇弗一六分一
上海英滙 賣一先二片二分一 買一先二片一六分九
大連滙上海 一〇四〇圓二五
大連滙煙台 一〇三九圓五〇
安東滙上海

各地錢鈔

大連

●鈔票對金票 近卯
開行 九九、八〇
下市 九九、八〇
大價 九九、八〇
小價 九九、七五
安數 一二萬
遠卯
午後
開行 一點九九六七五
下市 二點九九六五〇
大價 二點九九六五
小價 三點九九七〇
安數 萬

各地豆糧

大連

●大豆鈔票價 開行 六〇八
現帶袋 六〇四
三月底 六〇四
四月底 六〇四
五月底 六〇四
六月底
●豆餅(一塊鈔票)
現行 一七一五〇
四月底 一七一五
五月底 一七一五
六月半 一七三五
七月半 一七三五
八月卯
月卯
●豆油(壹觔鈔票價) 一八五〇
●高粱(百斤鈔票價)
現行
四月半
八月半
●大連麻袋(一枚金票價)
五月底 三六〇
六月底 三六三
七月底
八月底
現貨
月卯
月卯
月卯
安數 萬

中央銀行市單

約紐 二十八弗八分七
倫敦 一志一片三二分三一
天津 九八圓〇〇
上海 九八圓〇〇
金票 一〇〇圓〇〇
鈔票 一〇一圓〇〇

新高風船橡皮糖

本新高風船橡皮糖、即係本舖以獨特之材料技術精製者、對於牙齒之衛生自勿論矣、而促成涎液之分泌尤足令胃腸之活動旺盛焉、又因用橡皮爲主材可製成如表圖之氣球、詢健康之糖果又兼玩具者也、

新高製菓株式會社大連工場

奉天警務廳化驗
瀋陽警察廳註冊

家庭常備聖藥

老君丹

本城外埠各縣鎭均有代售處

主治
男女內外兩科。流行時疫吐瀉赤痢。胃病。肺病。吐血。頭眩。婦女。經血病。小兒。急慢驚風。食積。

大瓶大洋三元五　大袋大洋三角五
小瓶大洋三元　小袋大洋三角
本局備有詳細說明書函索即寄

奉天商埠地一經路來鮮里
老君丹藥局總批處

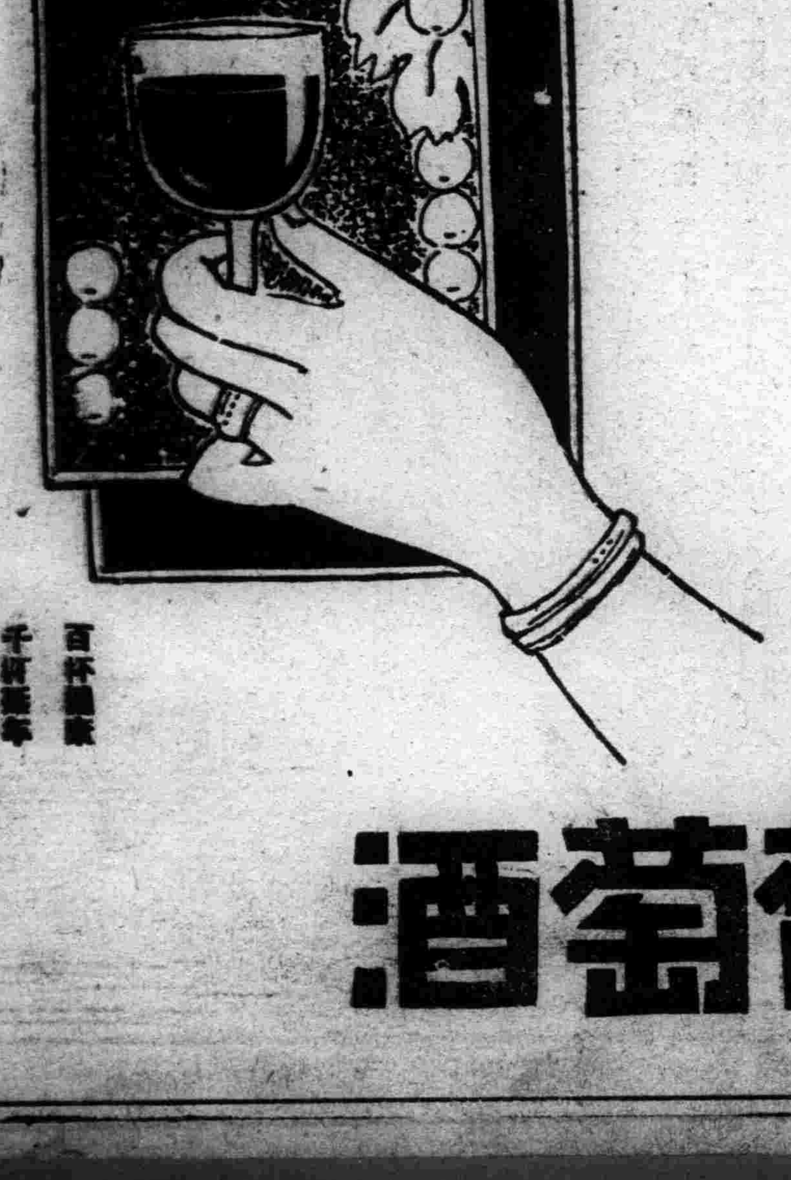

妻……郎君！儞的身體當加保養請儞每晨喝幾盃吧！

夫……是的我從此便要喝葡萄酒了

百杯爲歡 千杯爲樂

補血強壯

赤玉牌葡萄酒

獅子牙粉

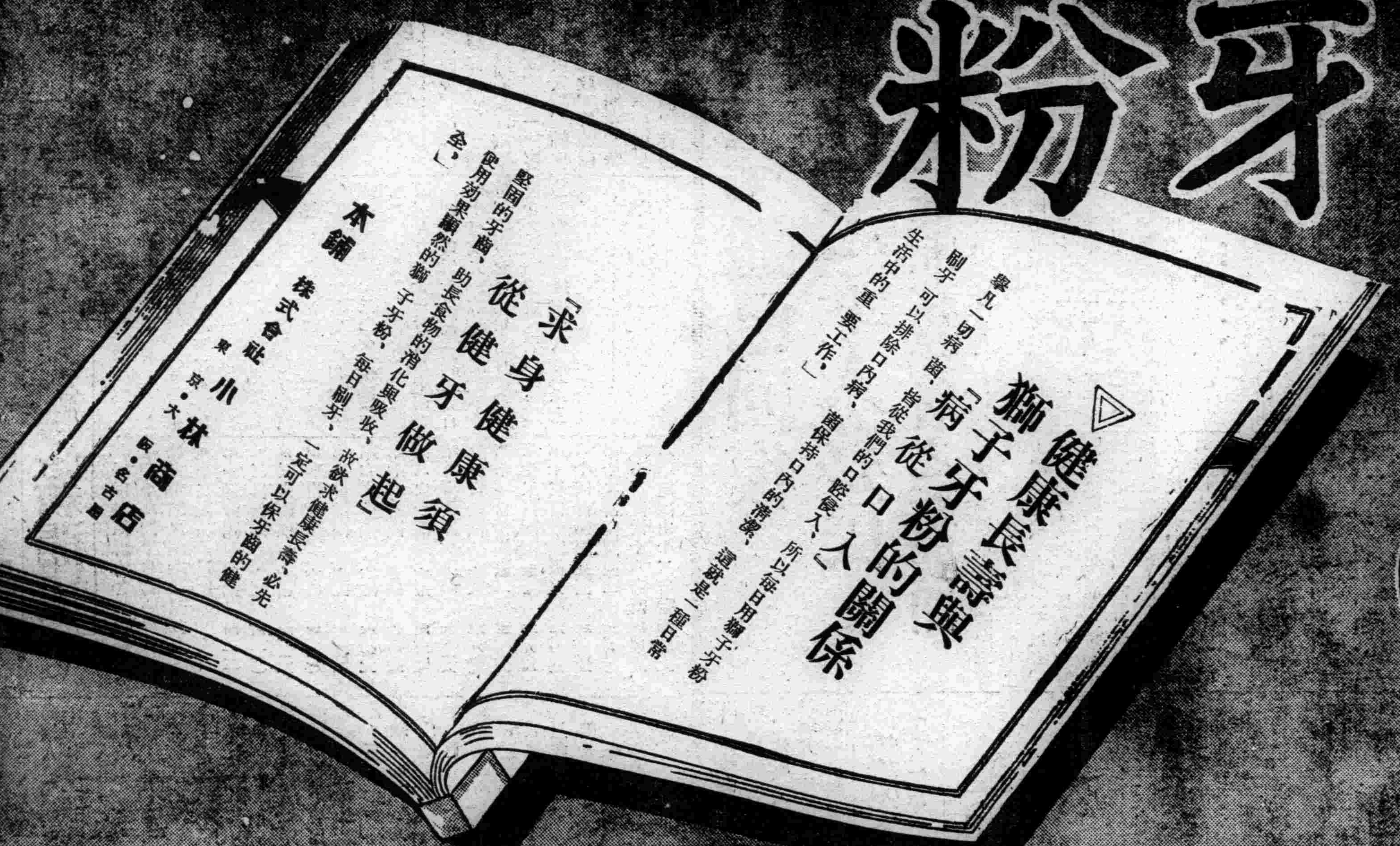

1183—11

盛京時報營口支局啓事

本支局投稿及對外所用圖章向有專員保管負責近有人在外僞造支局信封及投稿公用紙及本支局長圖章投稿總舘及外對不正事體尚希各界注意爲感

大連汽船出帆

●青島上海行
▲大連丸 三月廿四日
▲奉天丸 三月廿八日
▲大連丸 三月廿九日

●天津行
▲天潮丸 三月廿四日
▲長平丸 三月廿六日
▲天潮丸 三月廿九日

●基隆高雄行
▲山西丸 三月廿七日
▲山東丸 四月十日

●新瀉伏木敦賀行
▲河南丸 四月十一日
▲河北丸 四月二日

●開往龍口
▲龍平丸 三月廿三日

大連汽船株式會社
芝罘威海衛淸津雄基船票發售處
日本國際觀光局奉天分局
大和旅館出張所
全城內分所【日電四六一一】
哈爾濱新京各地本日觀光局【日電三五〇三】

惠通行出帆

▲利通號 ●開往芝罘威海衛仁川 月 日
▲照國號 ●開往門尾廣 三月廿六日
▲隆順號 ●開往龍口 月 日
▲北海號 ●開往塘沽 月 日
▲惠昌丸 ●開往青島 月 日

電話二一一八・三八五二 惠通行

阿波共同汽船出帆

●開往芝罘威海衛青島
▲十六共同丸 三月廿五日
▲早隆丸 月 日

●開往芝罘威海衛仁川
▲卅六共同丸 三月卅

●開往仁川
▲長山丸 三月廿八日

大連市山縣通 電話五〇〇一 六九九一
阿波共同汽船會社 大連支店

大阪商船出帆

●開往門司神戶大阪（上午十時開）
▲亞米利加丸 三月廿四日
▲吉林丸 三月廿五日
▲貝加爾丸 三月廿七日
▲烏拉爾丸 三月廿九日
▲哈爾濱丸 三月卅一日

●開往天津
▲志摩丸 三月廿四日

●開往基隆高雄
▲大華丸 四月二日

船票發售處 滿鐵沿線各站及各埠日本國際觀光局
車船運運票（往復票火車減二成）輪船減一成通用期限兩個月大連門司神戶間船價往復票價減二成通用期限三個月
▲專屬貨物代辦處 各地國際運輸株式會社

大阪商船株式會社 大連支店 奉天事務所 奉天浪速通二

禿頭發髮 光處生毛

◉田中醫學博士靈方
◉說明書免費奉贈

長髮生毛

富美納音

日本田中醫學博士所創製「富美納音」生毛效果確實、且防止毛髮脫落、淨皮紛生等症、即頭髮、眉毛、鬚髯、腋毛、陰毛等過於稀薄或全缺之人、須採用本藥則纖細小毛根、亦能長長而濃黑、又…脫落之時、採用本藥、即可殺滅病菌、防止脫落且有發毛生毛奏效果顯著●禿頭病●未老先禿●薄毛●脫毛●禿光●眉毛稀薄●髮鬚不整●男女應有毛處若毛者速用本藥便知言之不謬

（各埠藥房皆有出售處）

富美納音藥價、五角、九角、一元六角、三元、五元五角、郵費四十五角
倘遇貨繁請將藥價及郵費匯至總發售處、當即照數寄上

總發售處
日本東京芝區田村町 電話芝二一八七四番 振替東京三一八三三番 東京藥院
大阪赤十字病院前 電話天王寺三五五六 振替大阪五〇八一八番 東京藥院

假冒充塞、惠購指名、富美納音（フミナイン）爲荷

狂犬病犬瘟●防疫病
斷耳●斷尾術●皮膚病

矢野愛犬病院

奉天萩町一七
電話七〇四六番
國際運動場西隣
獸醫士 矢野勇喜

敬送長壽妙術

內客有明朝軍師劉伯溫長壽銘帝王后妃肖像修粧出浴圖團獵圖行樂圖宮闈諸史司馬光叢書長壽秘訣病歷療養法函索附郵二分即寄北平西單廣寧伯街四號奚宅啓

▲春天!!與美人!!

美人

花國與美人 是花柳病之發源地 春天是毒菌勃發的時期 靠近美人的 每逢春天都應淸淸血 淨淨毒 可急服淸血聖葯喜肥力以求速愈 喜肥力是掃滅梅毒大炮 是討滅花柳症的大將軍 牌子老練 盡人皆知 効力可靠 無與論比 可保立復健康 可保恢復自由 無遭針刺之苦 較注射葯針力大一倍

（一）當春復犯的花柳病 如四肢酸痛頭疼頭迷耳鳴耳聾 渾身起紅疱紅點 臉上起疹 楊梅疥瘡渾身潰爛 奇癢流水以及與原起發生同樣症候

喜肥力是減毒大將軍

（二）因不愼於交接感染的花柳病 如破傷魚口 下淋入骨 以及耳聾目潰 脫落毛髮 悞用燻頂 牙齒搖動 等症

（三）小兒的遺毒 婦女的傳染 疑似毒症潮濕膿疥 痛癢交加 婦女因毒滑胎化胎 因毒不孕 毒性結核等症 無論梅毒到第一期 第二期 或三期 服喜肥力 均能葯到病除實爲安全治療 此藥性溫不猛 效力宏富不燥 男婦老幼 皆可服用四時咸宜

每瓶國幣一元五角 每打十五元

圖爲二期梅毒疱疹 當早服喜肥力 在由不知不覺的而全而愈

▲總發行 濱江省 泰華西藥商行

本埠各大中西藥店以及各省各縣葯房均有出售

NEO Pedinal

英洛海.片鴉.啡嗎
葯灵癮断速火

新北地那兒

【特長】鎭痛、鎭咳、鎭靜作用迅速如火、對胃腸麻痺及習慣中毒之性全無、且長期使用、毫無增量之必要、故以少量能治嗎啡、鴉片、海洛英等之中毒症、可謂新種脫除療法 最適最良之新葯也

【用法】一回一、一cc一筒 注射於皮下 或筋肉之內

【包裝】注射液、一、一cc一〇管盒、一、一cc五〇管盒、一五cc瓶盒、三〇cc瓶盒
葯片、一〇片子盒、三〇片子盒、一〇〇片子盒、二〇〇片子盒

滿洲國總經理 金剛製藥奉天出張所 奉天加茂町十三

〔各埠有名葯房均有分售〕

舞后的秘密

某舞場舞星艷名著稱海上碩伊人貌僅中姿而皮膚柔嫩白如羊脂無纖微瑕點全場舞伴皆愧不及故得榮膺舞后之選嗣後在后之手篋內發現有兜安氏美容膏一匣於是方知后固有駐顏妙品也

本品爲最上等護膚聖品不但能嫩膚艷容且能免皺紋晒黑之患皮糙色黯者搽之必能柔細光潔

葯房均售

上海兜安氏西葯公司啟